ČERNOŠICE
informační list

www.mestocernosice.cz září 2020

Nové Café Vera (strana 4)

Přehled akcí v Černošicích (strana 28)

Přehled kurzů a kroužků (strany 15–18)

Nejen swingový večírek v amfiteátru (strana 35)

Letošní Jazz završí Mládek se svým Banjo Bandem

Jubilejní patnáctý bude letošní ročník mezinárodního jazzového festivalu Jazz Černošice 2020. Hned na několika místech Černošic se během šesti dní představí na dvě desítky muzikantů. O hudební finále se symbolicky postará Banjo Band Ivana Mládka. „Hrál v malé sestavě i na našem prvním ročníku. Jsme proto rádi, že nebude chybět ani tentokrát, a to v plném obsazení," říká jeden z organizátorů akce Josef Barchánek.

Foto: archiv kapely

– Banjo Band Ivana Mládka –

▶ **Jak se před patnácti lety zrodil nápad uspořádat v Černošicích jazzový festival?**

My jsme tady tehdy už dělali takový rockový, bigbeatový festival. Jazz chyběl, a tak jsme si řekli, že ho uděláme.

▶ **Neměli jste strach, přeci jen to není hlavní hudební proud?**

Nebál jsem se toho. Náš festival ale není vyloženě pro ortodoxní jazzmany. Žánry se v něm kříží od tradičního jazzu třeba až po funky. Žánrové rozpětí černošického festivalu je velmi široké. Třeba klasická hudba je velmi složitá, opravdu úzkoprofilový proud. Jazz je zajímavý, pochází z něj veškerá muzika, z něj se vyvinuly další hudební odnože. Lidí, kteří jej mají rádi, je opravdu dost.

pokračování na str. 32–33

Pozvánka na Mokropeské Maskobraní

Kdy: sobota 12. září
Kde: Mokropeská kaplička

Když jsme připravovali pozvánku na loňský první ročník Mokropeského Maskobraní se slovy „…masky provázejí lidstvo od nepaměti; lidé je používali k lovu, k ochraně, k obřadům, ale také k zábavě…" netušili jsme, že právě k té ochraně si jich v letošním roce užijeme až dost. A proto, pojďme si masky užít zase trochu jinak.

Přijďte v sobotu 12. září k Mokropeské kapličce, kde se bude konat druhý ročník Mokropeského Maskobraní. Jedná se především o výtvarnou dílnu zaměřenou na tvorbu masek podle vašich představ. Pro začátečníky máme připravené bílé škrabošky pro dozdobení, pro zručnější vystřihovací formy složitějších masek. Ti nejnáročnější u nás najdou neuvěřitelné množství materiálů, ze kterých lze vykouzlit masku nevšedních tvarů, barev a velikostí.

Členové našeho spolku pak budou k dispozici všem, kteří s něčím budou potřebovat pomoci. Navíc vám mohou ukázat, jak se připravují legendární masopustní růže. Uvnitř kapličky pak bude pro inspiraci probíhat doprovodná výstava návrhů masek nebo fotografií nejen našeho masopustu.

Akce je především pro rodiny s dětmi, ale vítáni jsou opravdu všichni! Nezapomeňte si tedy zatrhnout ve svém kalendáři datum 12. 9., začínáme kolem desáté hodiny dopolední.

Na závěr děkujeme městu Černošice za podporu této akce!

Masopustní spolek Mokropsy
www.mokromasopust.cz

PROČ SILNIČÁŘ?

Bojuji za lepší středočeské silnice. Jako zastupitel Středočeského kraje již 4 roky vystupuji nejviditelněji proti podvodům se silničními zakázkami. Díky mé práci vyšetřuje Národní centrála proti organizovanému zločinu machinace v Krajské správě a údržbě silnic i hejtmanku Středočeského kraje Jaroslavu Pokornou Jermanovou. Když se na kraji nebude krást, zbyde více peněz na silnice.

Chcete lepší silnice a opravené školy? Podpořte mě v krajských volbách 2. 10. a 3. 10. 2020 a kroužkujte č. 14 na kandidátce ODS.

MOJE PRÁCE JE VIDĚT

27 let ve vedení města Dobřichovice

Jakou práci za mnou uvidíte?

- nově zrekonstruované centrum města
- nová škola, jejíž stavba získala jedno z nejprestižnějších ocenění STAVBA ROKU 2015 a BEST OF REALTY 2015
- nová školka
- nové dva mosty přes řeku Berounku
- nové cyklostezky
- nová téměř lázeňská promenáda u řeky Berounky

Nová základní škola, která byla postavena za starostování Michaela Pánka.

MOJE PRIORITY NA DALŠÍ ROKY

STŘEDOČESKÝ KRAJ BEZ PODVODŮ A MACHINACÍ
Dlouhodobě kritizuji machinace s veřejnými zakázkami v Krajské správě a údržbě silnic (KSÚS). Škody jsem vyčíslil na 670 milionů za období 2,5 roku. Díky mému boji proti podvodům na kraji vyšetřuje nyní **Národní centrála proti organizovanému zločinu** (NCOZ) hejtmanku Jaroslavu Jermanovou Pokornou a vedení KSÚS. Machinace se zakázkami, na které jsem upozornil, potvrdil i **Úřad pro ochranu hospodářské soutěže** (ÚOHS), který udělil Středočeskému kraji za machinace pravomocnou pokutu 300 000 korun.

POCTIVÉ OPRAVY STŘEDOČESKÝCH SILNIC
Chceme ve Středočeském kraji podobné silnice jako v Rakousku či Německu? Určitě ano, a proto je potřeba zabránit dalším podvodům se zakázkami, důsledně kontrolovat doposud mizernou kvalitu prací a mizernou údržbu silnic a mostů.
A rozloučit se se všemi, kdo jsou do podvodů se zakázkami na středočeských silnicích zapleteni. Bude nutné provést v KSÚS podrobný forenzní audit a tvrdě kontrolovat kvalitu prací při opravách a množství odvedené práce. Není možné, aby údržbu silnic prováděl fiktivně šéfkuchař.

INVESTICE DO ŠKOLSTVÍ
Důstojné, reprezentativní a opravené školní budovy musí být prvním krokem ke zlepšení středočeského školství. Vzdělaný národ se lépe brání demagogiím, dezinformacím a totalitním režimům. Vzdělání musí být jednoznačná priorita kraje. Středočeský kraj musí daleko více investovat do svých školních budov a docílit, aby se středočeské školství, které patří mezi nejhůře hodnocené v republice, dostalo na špici.

STŘEDOČESKÝ KRAJ BEZ SPOLUPRÁCE S KOMUNISTY A ANO
Vzhledem k tomu, že můj otec strávil jako politický vězeň v komunistických lágrech 14 let, vystupuji velmi kriticky proti Andreji Babišovi, spolupracovníkovi komunistické tajné policie StB, a proto odmítám i spolupráci s ANO a s komunisty.

Michael Pánek - bojovník za lepší silnice *kroužkujte č.* 14

Město rozdává zdarma tašky na tříděný odpad v barvě kontejnerů!

Od 1. 9. je možné si zdarma v areálu Technických služeb, Topolská 660 vyzvednout sadu 4 tašek na tříděný odpad – papír, plast, sklo a kovy. Sada čtyř tašek je praktickým pomocníkem při třídění odpadu v domácnostech.

Sada na třídění odpadů obsahuje celkem čtyři skladné a snadno omyvatelné tašky, které je možné k sobě spojit suchým zipem. Jednotlivé tašky jsou barevně odlišeny tak, aby bylo třídění odpadů co nejjednodušší.

Žluté tašky jsou určeny na plasty, modré na papír, zelené na sklo a šedé na kovy. Výhodou je, že pokud se žlutá taška naplní například PET lahvemi, je možné ji od ostatních odejmout a vynést do kontejneru na plasty samostatně. Stejně snadno lze ze sady odebrat také tašky určené na papír, použité sklenice a kovy – plechovky. Pokud si lidé nejsou jistí, jak správně odpady třídit, stačí se podívat přímo na jednotlivé tašky. Podobně jako na samolepkách na barevných kontejnerech jsou také na taškách zobrazeny jednotlivé druhy plastů, papíru, skla a kovů, které je do nich možné vhazovat. V případě dalších dotazů se mohou občané obrátit přímo na Technické služby. Vydávat se bude vždy jedna sada pro domácnost. Město chce zavedením těchto tašek podpořit občany ve snaze třídit odpad. Věří, že tento krok přispěje ke zvýšení množství vytříděných odpadů z domácností.

Renáta Petelíková

Foto: archiv MěÚ

Národní památky a významné vily a stavby v Černošicích

V interaktivním mapovém systému G-obec byla dokončena další zajímavá vrstva, respektive dvě. Nově jsou v systému s fotografiemi zaneseny nejen národní kulturní památky na území Černošic (celkem 8 staveb včetně kostela a hájovny), ale také další významné vily a stavby v Horních Černošicích i Dolních Mokropsech. Podívejte se na stránku https://gobec.cz/cernosice a v levém sloupci si v sekci Pasporty zaškrtněte, že chcete zobrazit vrstvu Národní kulturní památky a Významné vily a stavby. Případné připomínky, nebo i zjištěné nedostatky či chyby se od Vás samozřejmě rádi dozvíme – např. na emailu starosta@mestocernosice.cz.

Filip Kořínek

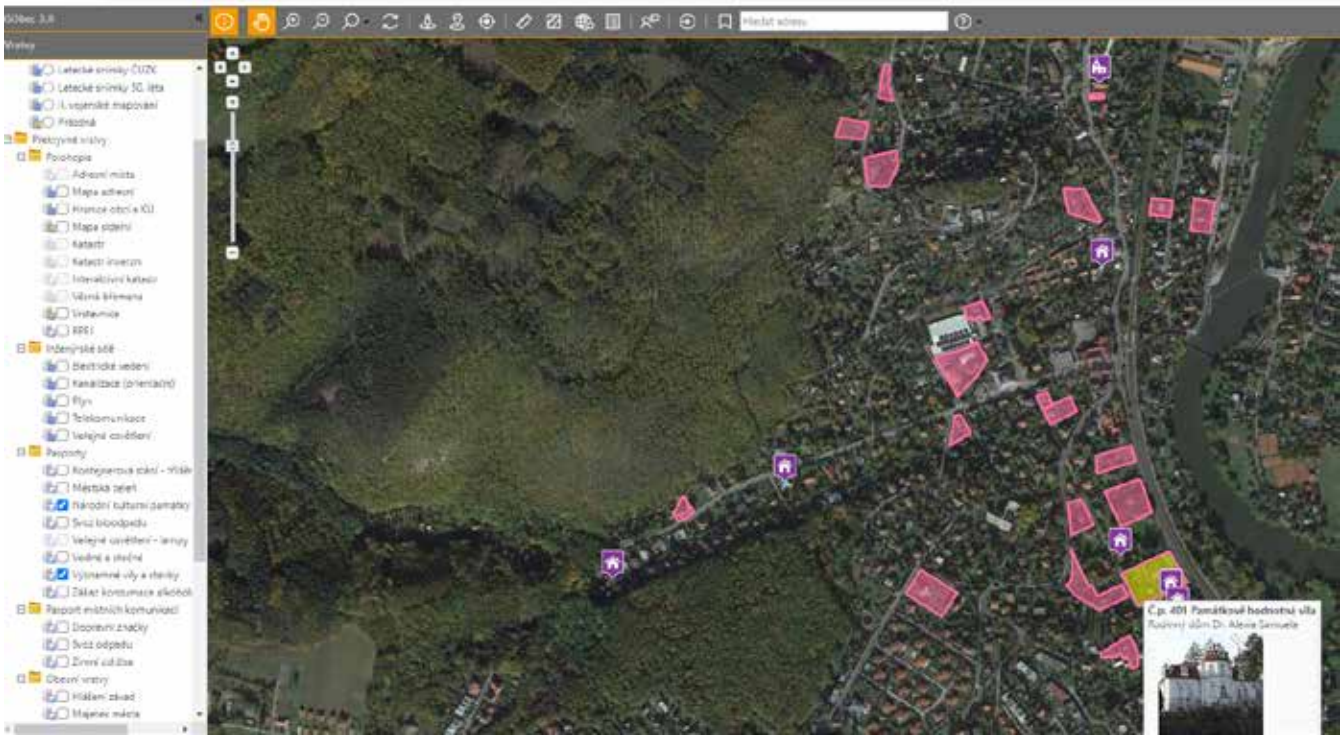

Nové Café Vera bude otevřeno sedm dní v týdnu

Nového provozovatele má černošická kavárna Café Vera ve sportovní Hale Věry Čáslavské. Z deseti uchazečů vybrali radní firmu paní Vladimíry Mrvečkové Jojo Caffé s.r.o., která mimo jiné provozuje i kavárnu v dobřichovickém JoJo Gymu. Slibuje rozšíření nejen otevírací doby, ale i sortimentu a otevření venkovního sezení. Na první školní den 1. 9., kdy bude otevřeno již od 8 hodin, i balónkové překvapení pro prvňáčky.

Foto: archiv V. Mrvečkové

– Od září bude kavárnu Café Vera provozovat společnost Jojo Caffé s.r.o. paní Vladimíry Mrvečkové. –

▶ **S jakými ambicemi provoz moderní kavárny přebíráte?**
Rádi bychom u školy a sportoviště vybudovali kavárnu, do které budou chodit rády děti, rodiče, sportovci i veřejnost. Chtěli bychom, aby to bylo místo, kde se budou moci lidé setkávat, kde budou dospělí čekat na své děti a třeba i děti na své rodiče. Místo, kam si zajdou posedět a relaxovat sportovci po svém výkonu. Chceme zde vytvořit spojovací bod mezi školou a sportovištěm. Také bychom rádi, aby k nám na kávu a jiné dobroty začali chodit lidé z okolí, nejen ti, kteří cíleně jdou do školy nebo haly. Myslím, že si u nás každý najde své. Budeme se snažit dělat svoji práci, jak nejlépe umíme, a věříme, že se u nás všichni budou cítit dobře.

▶ **Plánujete rozšíření otevírací doby. Jaká tedy bude?**
Otevírací doba bude sedm dní v týdnu od 12 do 20 hodin s tím, že pokud bude zájem, nemáme problém nechat otevřeno od rána do pozdního večera. Myslím, že ukáže čas, zda bude zájem o ranní kávu nebo snídani či večerní pivečko po sportu. Rádi se přizpůsobíme našim zákazníkům. Rozhodně budeme otevírací dobu dodržovat, a pokud by nějaké změny nastaly, budeme naše zákazníky vždy včas informovat.

▶ **Chystáte nějaké další novinky?**
Myslím, že celý náš sortiment bude novinkou. Kdo nás již zná z Jojo Gymu, ví, že dbáme na kvalitu a originalitu našich výrobků. O zajímavé zákusky, sendviče a jiné dobroty nebude nouze.

▶ **Jaká bude nabídka, co byste z ní vyzdvihla?**
Z naší nabídky bych určitě vyzdvihla zcela novou výbornou kávu Light Roast Coffee (výběrová káva z lokální pražírny s trochu jinou chutí), z dezertů náš nejvíce prodávaný Míša kelímek a každý den čerstvě pečené máslové croissanty. Z nápojů budeme mít také točené pivo, a to i nealkoholické. Pokoušíme se na září zařídit i točenou zmrzlinu, ale raději nebudeme nic slibovat, je to složitější proces. Od jara ale bude určitě.

▶ **Co bylo třeba před znovuotevřením zařídit?**
Myslím, že nám město dalo do pronájmu nádherný prostor, kde kromě generálního úklidu a menších oprav nebylo mnoho práce. Proto jsme se mohli soustředit na přípravu nabídky a sortimentu. Chystáme také venkovní sezení, které si naši zákazníci budou moci užívat na konci léta a začátkem podzimu.

▶ **Máte v plánu i nějaké doprovodné akce, dětské oslavy?**
Ve spolupráci s halou bychom rádi pořádali v kavárně soukromé akce, narozeninové oslavy atd. Také pro nás není problém nachystat občerstvení na domácí akce, děláme narozeninové dorty a další rautové občerstvení.

▶ **V čem je podle vás Café Vera jiné? Co vás na možnosti nájmu zaujalo nejvíc?**
Café Vera je krásný prostor na krásném místě. Skýtá tolik možností jak k příjemnému posezení, tak k rychlému občerstvení po tréninku. V Hale Věry Čáslavské se pořádá spousta úžasných akcí, a to nejen sportovních, ale i kulturních. Jsme rádi, že můžeme být u toho a stát se toho součástí. Osobně mám v Černošicích kořeny, měla jsem tu prarodiče, rodiče a teď mám sama syna ve zdejší skvělé škole. Jsem ráda, že si radní vybrali moji společnost.

Pavla Nováčková

Café Vera
Kontakt: Vladimíra Mrvečková 739 416 196,
caffe@jojocaffe.cz
FB: Café Vera, web v přípravě

INFORMAČNÍ LIST – periodický tisk územně-správního celku města Černošice

Vydavatel: Město Černošice, Riegrova 1209, 252 28 Černošice, IČO 00241121, www.mestocernosice.cz | **Vydavatel - kontaktní osoba:** Mgr. Adéla Červenková, adela.cervenkova@mestocernosice.cz| **Hlavní editorka:** Mgr. Dana Jakešová | **Kontakty:** tel. 723 525 774 | **e-mail redakce:** redakce@mestocernosice.cz, **e-mail inzerce:** inzerce@mestocernosice.cz | **Jazyková korektura:** Mgr. Tereza Jeřichová | **Adresa redakce:** MěÚ Černošice, Karlštejnská 259 | **Redakční rada:** redakcni.rada@gmail.com | **Sazba:** milan.pavlicek@napilno.cz | **Tisk:** Tiskárna JDS, spol. s r.o., Černošice | **Evidenční číslo:** MK ČR E 14138 | **Náklad:** 3 100 výtisků | **Redakce si vyhrazuje právo krátit a upravovat příspěvky po stylistické stránce. Nevyžádané rukopisy, fotografie ap. se nevracejí.** | **Uzávěrka příštího čísla: v pondělí 14. září v 10 hodin.**

Jednou větou...

• Rada města vybrala agenturu mBlue, aby nám pomohla najít a vybrat nového tajemníka/tajemnici pro Městský úřad Černošice. Termín pro přihlášky bude na konci září.

• Na městský účet dorazilo zhruba 9 milionů Kč, které nám stát poslal na základě rozhodnutí parlamentu jako kompenzaci za dříve schválené kompenzační bonusy pro OSVČ, které stát tiše nastavil tak, že by neočekávaně snížily obcím daňové příjmy, což hodně starostů zvedlo ze židle.

• Novým velitelem naší hasičské zásahové jednotky se stal Ing. Pavel Moučka, profesionální hasič s patnáctiletou praxí a dlouholetý člen naší dobrovolné jednotky.

• Byla dokončena oprava obrusné vrstvy Slunečné ulice a práce se přesunuly do Poštovní. S koncem srpna se ke konci chýlila také nadstandardně pojatá proměna veřejného prostranství v ul. Zd. Škvora mezi mokropeským nádražím a školou. S časovým posunem se připravuje rekonstrukce Karlické a Pražské společně s výstavbou prvních polopodzemních stanovišť separovaného odpadu.

• Na základě důkladného posouzení a široké diskuze v rámci městského úřadu bylo rozhodnuto, že jeden den v týdnu bude „zavřeno pro veřejnost". Snažíme se a musíme totiž být nejen úřadem otevřeným a vstřícným, ale také efektivním a výkonným – a poskytnout našim pracovníkům aspoň den v týdnu na soustředěnou práci se ukázalo při rostoucím množství úkolů a případů jako nutné. Na rozdíl od většiny úřadů, které mívají zavřeno v pátek, jsme po úvaze jako nejvhodnější zavírací den vybrali čtvrtek. Takže – od 1. 9. má náš úřad každý čtvrtek zavřeno pro veřejnost (kromě podatelny). Děkujeme předem za pochopení.

Úřední hodiny

Od 1. září Městský úřad Černošice ruší čtvrteční úřední hodiny pro veřejnost, s výjimkou podatelny, jejíž hodiny se nemění (najdete je na webu).

Nově platí úřední hodiny takto:

- pondělí, středa: 8:00–17:00
- úterý, pátek: 8:00–12:00 (neplatí pro odbor územního plánování, stavební úřad, odbor životního prostředí a odbor technické služby – zde jen po předchozí dohodě telefonem nebo e-mailem)
- čtvrtek – zavřeno pro veřejnost

• Projekční firma SUDOP svolala společné jednání s Radotínem a Černošicemi, kde chce představit záměr vybudování silničního nadjezdu v místě současného přejezdu se závorami na kraji Radotína, a to na žádost MČ Radotín. Postoj vedení Černošic zatím nebyl jednoznačně formulován – vidíme možné přínosy, ale i rizika a nevýhody.

• Rada města schválila zakázku na zpracování projektu na úpravu střechy nad budovami knihovny a pošty na „zelenou", tj. na povrchy s akumulační schopností (vegetační, retenční). Na realizační náklady se pokusíme získat evropskou dotaci.

• Společností EKO-KOM nám byly dodány tašky na tříděný odpad určené pro domácnost, které město zakoupilo v počtu 500 sad na papír, sklo, plast a kovy za cenu 29.887 Kč. Zájemci si mohou jednu sadu vyzvednout zdarma v Technických službách v Topolské ulici.

• Společnost Komwag (člen sdružení Separace Berounsko, se kterým máme smlouvu na svoz a zpracování odpadu) začala již od června svážet plasty také v sobotu. Díky tomuto třetímu svozu v každém týdnu se znatelně zlepšila kapacita, a tím pořádek u kontejnerových stanovišť. Sobotní svozy platíme podle hmotnosti svezeného odpadu, ovšem s příplatkem 35 % k základní ceně.

• Rada města ve velké konkurenci 10 zájemců po dvoukolovém posuzování jednomyslně vybrala jako nového nájemce a provozovatele kavárny Café Vera ve sportovní hale společnost Jojo Caffé s.r.o. paní Vladimíry Mrvečkové, která již úspěšně provozuje kavárnu v dobřichovické gymnastické hale. Café Vera bude nově mít pravidelnou otevírací dobu po celých 7 dní v týdnu. V novém obsazení a ve zcela nové kvalitě je kavárna na Vaši návštěvu připravena již od 1. září, a to denně včetně víkendů, vždy v době 12:00–20:00! (Na první školní den výjimečně už od 8:00.)

• Výluk a problémů na železniční trati Praha–Beroun a uzavírek na silnicích kolem bylo v průběhu srpna tolik, že je nelze jednou větou popsat. Napsal jsem místo toho otevřený dopis ministru dopravy a generálnímu řediteli Správy železnic s žádostí, aby se osobně zasadili o zlepšení situace ve vlakové dopravě v Dolním Poberouní, protože srpnové peklo bylo za hranicí únosnosti.

Letos naposledy Vám přeji krásné letní dny!

Filip Kořínek
starosta@mestocernosice.cz

Černošice v médiích

Rozhovor s černošickým starostou Filipem Kořínkem přinesl portál iRozhlas ve čtvrtek 6. srpna, a to s titulkem Zeman selhal, Babišovým voličům dal falešný pocit zadostiučinění. Starosta v něm komentuje rozhodnutí nejvyššího státního zástupce Pavla Zemana nepodat žalobu ve veřejném zájmu týkající se střetu zájmu premiéra Babiše. „Vidím v tom selhání," řekl v rozhovoru Kořínek. Mimo jiné v něm uvedl: „I když důvěřuji odbornosti i morální integritě pana nejvyššího státního zástupce, překvapilo mě zdůvodnění, že neshledal dostatečný veřejný zájem k podání žaloby. Přitom rozhodnutí středočeského krajského úřadu vyhodnotil jako nesprávné a konstatoval, že premiér opravdu je v pozici ovládající osoby ve vztahu k médiím, a dopouští se tak přestupku proti zákonu o střetu zájmů. Nezávislost médií, rovnost politické soutěže a obecně jednání premiéra v souladu se zákony přece snad jsou vrcholný veřejný zájem."

Na portále iDnes se psalo o Černošicích v souvislosti s Krejčířovou vilou. Opět ji nikdo nechce. Už ani za dvacetinu pořizovací ceny hlásal titulek z 6. 8. Do dražby s vyvolávací cenou 21,1 milionů korun se nikdo nepřihlásil. Po útěku Krejčíře z Česka v roce 2005 přitom odborníci hodnotu stavby odhadovali na čtyři sta milionů. Zájem o nemovitost nemá ani město Černošice, potvrdil iDNES.cz starosta Černošic.

Z kulturní scény nás zaujala zmínka o natáčení nového českého filmu Matky. Na webu www.totalfilm.cz se v článku, který nese titulek Padla první klapka komedie Matky, do kin vtrhnou v listopadu, dočtete, že natáčet se ve druhé polovině července začalo právě v Černošicích. Režisér Vojtěch Moravec tu začal natáčet film, který představí čtveřici kamarádek a jejich život s dětmi, muži, sny a to všechno v realitě všedních dnů. V hlavních rolích se objeví Hana Vagnerová, Petra Hřebíčková, Gabriela Marcinková a spoluautorka scénáře Sandra Nováková. Jejich partnery se stali Jakub Prachař, Jiří Langmajer, Vladimír Polívka, Štěpán Benoni a Václav Neužil.

Pavla Nováčková

Zprávy z městské policie

Alkohol na dětském hřišti

Dne 19. 7. 2020 ve 20.05 hod. prováděli strážníci MP Černošice kontrolu dětského hřiště v ulici K Lesíku v Černošicích, kde zjistili dvě osoby popíjející alkoholický nápoj v místě, kde je to obecně závaznou vyhláškou města zakázáno. Jednalo se o pár, kterému bylo nedávno již 18 let. Poučeni o místní vyhlášce a protentokrát řešeno pouze domluvou. Po skončení potřebných úkonů a odklizení vypitých plechovek pár místo opustil.

Pokreslený kontejner

Dne 28. 7. 2020 v 20.10 hod. přijala hlídka MP Černošice oznámení o skupince mladých osob jdoucích směrem k fotbalovému hřišti v Mokropsech, kde jeden mladík pokreslil nápisem objemový kontejner u technických služeb. Hlídka ihned vyjela na místo, kde kontrolou přilehlého okolí našla skupinku mladíků, v níž jeden odpovídal popisu a měl černé šmouhy na rukou. Mladík se doznal k pokreslení popelnice a vzhledem k tomu, že mu nebylo ještě 18 let, zjistili strážníci kontakt na jeho otce, který přislíbil odstranění nápisu na své náklady. Z místa byla pořízena fotodokumentace a mladík byl poučen o svém škodlivém jednání a o tom, jaké právní důsledky z takovéto činnosti mohou pro něj a jeho rodiče plynout. V následujících dnech bylo strážníky zjištěno několik dalších nápisů vykazujících podobné znaky. Vzhledem k těmto zjištěním byl obvodnímu oddělení PČR v Řevnicích předán poznatek o možném pachateli a podezření z TČ sprejerství.

Znečištěná komunikace

Dne 4. 8. 2020 v 11.09 hod. telefonicky oznámil zaměstnanec Technických služeb města Černošice, že v ulici Ostružinová je znečištěná pozemní komunikace pravděpodobně od nějakého nákladního vozidla. Na místo ihned vyjela hlídka strážníků naší městské policie, která zjistila na komunikaci nános bahna v ulicích Dobřichovická a Ostružinová. Stopa po kolech vedla až ke stavbě rodinného domu v ulici Ostružinová, kde hlídka zjistila investora stavby. Ten k věci uvedl, že zde byla sjednaná vykládka materiálu a řidič, který vozidlo řídil, vjel do bahna, které se nachází u stavby. Ačkoliv kola od nákladního vozidla čistil, pravděpodobně to bylo nedostatečné. Řidič přislíbil okamžité odklizení bahna z vozovky a ihned začal bahno odklízet. Následnou kontrolou bylo zjištěno, že znečištění bylo dostatečně odklizeno.

Černý pasažér

Dne 10. 8. 2020 ve 23.14 hod. obdržela naše Městská policie Černošice žádost od OOPČR Řevnice o ztotožnění údajného černého pasažéra ve vlaku směrem na Prahu, který zanedlouho přijede na železniční zastávku Černošice-Mokropsy. Strážníci po svém příjezdu zastihli vlak již na nástupišti, kde je průvodčí zavedl k muži sedícím ve vlaku, který údajně odmítl zaplatit jízdenku za své kolo, které převážel. Dalším šetřením černého pasažéra a průvodčího bylo zjištěno, že cestující měl peníze a chtěl za kolo zaplatit, ale průvodčí neměl na vrácení a požadoval zaplacení v menším obnose. Vzhledem k těmto zjištěním nebylo jednání cestujícího vyhodnoceno jako přestupek a ten se sám rozhodl, že dál již vlakem nepojede a radši vystoupil. O celé události byla podána zpráva PČR.

Otmar Klimsza
Městská policie Černošice

MĚSTO ČERNOŠICE přijme nové kolegy na tyto volné pracovní pozice:

Pracoviště ČERNOŠICE

REFERENT/KA ODBORU STAVEBNÍ ÚŘAD

Náplň práce: výkon státní správy v oblasti umisťování a povolování staveb v rozsahu zákona č. 183/2006 Sb. o územním plánování a stavebním řádu (stavební zákon) a souvisejících právních předpisů.

Pracoviště PRAHA 2

REFERENT/KA ODDĚLENÍ SOCIÁLNĚ PRÁVNÍ OCHRANY DĚTÍ

Náplň práce: terénní práce v rodinách; sociálně právní a výchovné poradenství dětem i rodičům a působení vedoucí k obnovení narušených funkcí rodiny; zprostředkování pomoci odborných zařízení; opatrovnictví a poručnictví dítěte; zabezpečení náhradního rodinného prostředí; dozor nad dětmi v cizí nebo ústavní péči; účast na jednání soudů, na Policii ČR.

Bližší informace, přehled požadavků a podmínek pro zařazení do výběrového řízení najdete na www.mestocernosice.cz v sekci Úřad - Volná pracovní místa, nebo kontaktujte Adélu Červenkovou, personální úsek, na emailu adela.cervenkova@mestocernosice.cz nebo tel. č. 602 342 655.

Benefity pro zaměstnance: pružná pracovní doba (flexibilní začátek/konec pracovní doby) s čtvrtletním vyrovnávacím obdobím, dovolená 5 týdnů, 5 dnů zdravotního volna (sick days), stravné ve výši 100 Kč za odpracovaný den, příspěvek na vzdělávání a volnočasové aktivity aj.

Volby do zastupitelstev krajů 2. a 3. října

Kdy
Volby do zastupitelstev krajů se uskuteční ve dnech 2. a 3. října 2020. Volit může státní občan České republiky, který alespoň ve druhý den voleb dosáhl věku nejméně 18 let a je přihlášen k trvalému pobytu v obci v územním obvodu kraje. V pátek jsou volební místnosti otevřené od 14 do 22 hodin, v sobotu pak od 8 do 14 hodin.

Kde
V Černošicích se bude volit opět v 5 okrscích. Pozor, dva okrsky **mají změněny** volební místnosti.

- volební okrsek č. 1
  Radnice města Černošice, Karlštejnská 259, Černošice
- volební okrsek č. 2
  Základní umělecká škola Černošice, Střední 403, Černošice
- volební okrsek č. 3
  Základní škola Černošice, Pod Školou 447, Černošice
- volební okrsek č. 4
  Městský sál na Vráži, Mokropeská 2027, Černošice
- volební okrsek č. 5
  Základní škola Černošice, Pod Školou 447, Černošice

Doklady
Pro ověření totožnosti je třeba předložit členovi okrskové komise platný občanský průkaz nebo cestovní pas. Pokud nemáte platný doklad, máte možnost mimořádně požádat o vydání **občanského průkazu ve zkrácené lhůtě**. Tento občanský průkaz se vydává bez strojově čitelných údajů s dobou platnosti na 1 měsíc. Žádat je třeba na MěÚ Černošice (pracoviště Karlštejnská 259, Černošice i Podskalská 19, Praha) pouze ve dnech a v době voleb. K podání žádosti je třeba dodat 2 aktuální dokladové fotografie (na pracovišti v Praze lze fotografie pořídit na místě). Současně je třeba mít doklad, kterým prokážete svou totožnost: Může to být starý neplatný občanský průkaz nebo potvrzení o OP (žlutý či zelený lístek), řidičský průkaz, studentský průkaz, rodný list aj. Vyhotovení tohoto typu občanského průkazu je na počkání a jeho vydání je osvobozeno od správního poplatku.

Voličské průkazy
Voličský průkaz umožňuje voliči volit kdekoliv na území ČR mimo volební okrsek, který přísluší jeho trvalému bydlišti. Požádat o něj může každý volič do 30. 9. do 16.00. S voličským průkazem může volič ve volbách do zastupitelstva kraje volit, a to ve stálém volebním okrsku na území ČR spadajícím do územního obvodu kraje, v jehož územním obvodu je volič přihlášen k trvalému pobytu (příklad: trvalé bydliště Černošice, tedy Středočeský kraj, dobu voleb budu v Mladé Boleslavi, tam budu moci volit, protože je to ve Středočeském kraji; trvalé bydliště Černošice, ale v době voleb budu ve Zlíně, tam na voličský průkaz volit nelze, protože to není Středočeský kraj).

Hlasování
Každá politická strana, hnutí nebo koalice je uvedena na samostatném volebním lístku. Jestliže se rozhodnete udělit hlas celé straně, vložte do obálky hlasovací lístek. Kandidátům do krajského zastupitelstva ale můžete udělit také preferenční hlasy – zakroužkovat můžete až čtyři kandidáty. Preferenční hlasy je možné dát pouze kandidátům z jedné politické strany nebo hnutí. Do obálky je možné vložit jen jeden hlasovací lístek, jinak je volba neplatná.

Pavla Nováčková

svoz bioodpadu
velkoobjemovými kontejnery

Cílem služby je usnadnit Vám likvidaci trávy, větví a listí, snížit tím naše společné náklady z městského rozpočtu na směsný odpad a zamezit hromadám odpadu v prostoru města.

Kontejnery budou přistavovány na vybraná místa v termínech (viz tabulka), a to vždy **v sobotu od 9.00 do 12.00 hod.**

Služba je ZDARMA.

Kontejnery budou označeny – nápisem na **větve** (sem patří u nastříhané větvičky z túj, okrasných keřů apod.) na **trávu a listí**, popř. spadaná jablka, jehličí a ostatní bioodpad.
Upozorňujeme, že kontejnery nejsou určeny k odkládání objemného odpadu typu starý nábytek, matrace, koberce aj.
Sběrné místo bioodpadu je i nadále celoročně k dispozici také v areálu technických služeb - v pondělí, ve středu a v sobotu.

Prosíme o důsledné třídění bioodpadu. Větve se štěpkují, ostatní bioodpad odvážíme do kompostárny.

ZÁŘÍ – PROSINEC 2020

Místo přistavení	datum			
Komenského (u kostela) **Na Marsu x Pardubická**	**22. 8.**	**19. 9.**	**17. 10.**	**14. 11.**
Husova x Kollárova (za bývalou MŠ) **V Habřinách (osada Zátoka Radosti)**	**29. 8.**	**26. 9.**	**24. 10.**	**21. 11.**
Na Vírku **Topolská x Jasmínová**	**5. 9.**	**3. 10.**	**31. 10.**	**28. 11.**
Měsíční x Jitřní **Osada Lavičky**	**12. 9.**	**10. 10.**	**7. 11.**	**5. 12.**

Mapa míst je na www.mestocernosice.cz. Bližší informace, dotazy, nápady či připomínky na tel. 251 641 183 nebo e-mail technicke@mestocernosice.cz

Důležitá telefonní čísla

112 Tísňová volání – centrální číslo
158 Policie
155 Záchranná služba
150 Hasiči – centrální číslo
156 Městská policie – centrální číslo MP

606 707 156
Městská policie Černošice

724 060 620
Městská policie Černošice

251 640 150
Sbor dobrovolných hasičů Mokropsy

Poruchy dodávky elektřiny
800 850 860

ČEZ distribuce, a.s.,
zákaznická linka 800 810 820

Poruchy vodovodů a kanalizace
technici města Černošice
602 324 785

Poruchy plyn – 1239
RWE, a.s., zákaznická linka
840 11 33 55

Veřejné osvětlení
Eltodo, a.s. 800 101 109

Z 51. jednání Rady města Černošice (20. 7. 2020)

ODBOR INVESTIC A SPRÁVY MAJETKU

• Návrh zelené střechy na části budovy nové radnice

Rada města Černošice **bere na vědomí** Informace o možnosti podání žádosti o dotaci na úpravu stávající střechy na přístavbě úřadu; **souhlasí** 1) s cenovou nabídkou CEDE Studio s.r.o., IČ 26764822 ve výši 45.000 Kč bez DPH, 2) s podáním žádosti o dotaci v rámci vypsané výzvy Ministerstva životního prostředí ČR z programu OPŽP.

• Výztuhy dekorativních rámů posuvných dveří regálů v kancelářích radnice

Rada města Černošice **souhlasí** s cenovou nabídkou INTERDEKOR HP, s. r. o., IČ.: 25367498, na dodávku a montáž výztuh dekorativních rámů posuvných dveří regálů v kancelářích radnice za celkovou cenu 176.375 Kč bez DPH; **schvaluje** 1) výjimku dle čl. 2.3.8 písm. c) směrnice města o zadávání veřejných zakázek pro oslovení jednoho uchazeče, 2) návrh smlouvy mezi městem Černošice a INTERDEKOR HP s. r. o, 3) rozpočtové opatření č. 43.

• ČOV Černošice - navýšení přelivné hrany - cenová nabídka

Rada města Černošice **bere na vědomí** informace o potřebě provedení stavebních úprav přelivné hrany v havarijním objektu ČOV k zajištění efektivnějšího provozování ČOV; **souhlasí** s cenovou nabídkou AQUACONSULT, s. r. o., IČ: 47536209, pro zajištění potřebných úprav za celkovou cenu 26.900 Kč bez DPH (DPH bude uplatněno).

• Dodávka a montáž kuchyňské linky do místnosti bývalého skladu na odboru FO

Rada města Černošice **souhlasí** s cenovou nabídkou INTERDEKOR HP, s. r. o., IČ.: 25367498, na dodávku a montáž kuchyňské linky do místnosti bývalého skladu odboru FO dle návrhu zpracovaném arch. Annou Lacovou za celkovou cenu 99.907 Kč bez DPH; **schvaluje** 1) výjimku dle čl. 2.3.8 písm. c) směrnice města o zadávání veřejných zakázek pro oslovení jednoho uchazeče, 2) návrh smlouvy mezi městem Černošice a INTERDEKOR HP s. r. o, 3) rozpočtové opatření č. 41.

• Hasičská zbrojnice Mokropsy, rekonstrukce dvora - sanace zemní pláně

Rada města Černošice **bere na vědomí** skutečnosti zjištěné po zahájení stavby a posouzení stávající výše smluvních nákladů na rekonstrukci zpevněných ploch ve vztahu k podmínkám zákona č. 134/2016 Sb. o zadávání veřejných zakázek dle § 222 odst. 4, 5 a 6 (nepředvídatelné změny, dodatečné práce, změna závazku „de minimis"); **souhlasí** 1) s realizací sanace zemní pláně dle výsledku hutnících zkoušek, 2) s cenovou nabídkou JPR Realizace,s.r.o., IČ.: 05774063, na provedení sanace zemní pláně při akci rekonstrukce dvora Hasičské zbrojnice dle výsledku hutnících zkoušek ve výši 391.466,28 Kč bez DPH; **schvaluje** 1) dodatek č. 1 ke smlouvě o dílo CES č 1/220/2020, 2) rozpočtové opatření č. 42.

• Hasičská zbrojnice Mokropsy, rekonstrukce dvora - změna obrusné asfaltové vrstvy

Rada města Černošice **souhlasí** s cenovou nabídkou společnosti JPR Realizace, s. r. o., IČ: 05774063, na dodávku vhodnějšího pojiva obrusné asfaltové vrstvy za částku 29.711 Kč bez DPH.

• Sjednocení osvětlovacích těles v Kladenské ulici - cenová nabídka

Rada města Černošice **souhlasí** s cenovou nabídkou ELTODO Osvětlení, s. r. o., IČO: 25751018, na dodávku a montáž 10 ks LED osvětlovacích těles typu MARUT v Kladenské ulici za celkovou částku 48.120 Kč bez DPH (58.225 Kč s DPH); **schvaluje** změnu rozpisu rozpočtu č. 28.

• Pronájem kulturního sálu pro letní příměstský tábor v termínu 17. 8. - 21. 8. 2020

Rada města Černošice **souhlasí** s pronájmem kulturního sálu pro letní příměstský tábor v termínu od 17.8. do 21.8.2020 za cenu 6.000 Kč včetně DPH.

• Nájem nebytového prostoru v Srbské ulici - Sdružení S dětmi a pro děti - žádost o prominutí splacení nájmu v roce 2020

Rada města Černošice **nesouhlasí** s odpuštěním ročního nájemného ve výši 5.969 Kč za pronájem nebytového prostoru v Srbské ulici v Černošicích hrazeného na základě uzavřené smlouvy o nájmu nebytových prostor mezi městem Černošice a Sdružení S dětmi a pro děti, IČ 26515997 zastoupené panem L. A.; **souhlasí** s prominutím čtyřměsíčního nájemného v celkové výši 1.990 Kč za pronájem uvedeného nebytového prostoru.

• Parkování filmové techniky v ulici V Dubině a Libušina

Rada města Černošice **souhlasí** s parkováním filmové techniky při natáčení filmu „Večírek" ve dnech 30. 7. - 10. 8. 2020 v ulici V Dubině a Libušina podle žádosti společnosti FILM HUNTERS s.r.o., IČO: 28487397 pod podmínkou obvyklé úhrady záboru veřejného prostranství (zůstane volný průjezd ulicemi, volné vjezdy na pozemky).

ÚSEK PROJEKTOVÉHO ŘÍZENÍ A KOMUNIKACE

• Vzdělávání zaměstnanců MěÚ Černošice - projektové řízení - výběr dodavatele

Rada města Černošice **souhlasí** s cenovou nabídkou společnosti AQE advisors, a.s., IČO 26954770, na zajištění vzdělávání zaměstnanců MěÚ Černošice v oblasti projektového řízení, ve výši 49.000 Kč bez DPH (osvobozeno od DPH).

• Zrušení veřejné zakázky „Vzdělávání zaměstnanců MěÚ Černošice II"

Rada města Černošice **souhlasí** se zrušením veřejné zakázky malého rozsahu „Vzdělávání zaměstnanců MěÚ Černošice II.", která byla vyhlášena dne 29. 05. 2020, na základě naplnění bodu c) kap. 20.10.1 Obecné části pravidel OPZ a doporučení poskytovatele dotace.

• Participativní rozpočet - výběr dodavatele

Rada města Černošice **souhlasí** 1) s cenovou nabídkou Institute H21, z.ú., IČO 05601100, na dodávku služeb souvisejících s tvorbou participativního rozpočtu města Černošice ve výši 28.000 Kč bez DPH, 2) s uzavřením smlouvy o dílo č. CES 383/2020 mezi městem Černošice a Institute H21.

ODBOR TECHNICKÝCH SLUŽEB

• Nákup tašek na tříděný odpad

Rada města Černošice **souhlasí** s nákupem 500 sad tašek na tříděný odpad od společnosti EKO-KOM a.s., za celkovou cenu 29.887 Kč s DPH.

FINANČNÍ ODBOR

• Zajištění odvodu hotovosti z pokladen

Rada města Černošice **souhlasí** se zajištěním svozu hotovosti z pracoviště Praha společností Loomis Czech Re-

public, a. s., IČ 26110709; **schvaluje** 1) smlouvu CES 363/2020 s Loomis Czech Republic o poskytování bezpečnostních služeb č. 1-2020-16000-079, 2) dohodu CES 366/2020 s Českou spořitelnou, a. s., IČ 45244782 o svozu a zpracování hotovosti klienta bezpečnostní agenturou.

DODATEČNĚ ZAŘAZENÉ BODY PROGRAMU

• Dodatek č. 1 ke smlouvě O poskytování služeb spočívajících v nakládání se separovaným odpadem

Rada města Černošice **schvaluje** 1) Dodatek č. 1 ke Smlouvě o poskytování služeb spočívajících v nakládání se separovaným odpadem uzavřené se subjektem Separace Berounsko zastoupeným společností Komwag, podnik čistoty a údržby města, a.s., CES č. 255/2019 (zavedení sobotního svozu plastů za sazbu zvýšenou o 35%), 2) rozpočtové opatření č. 38.

• Nájem nebytového prostoru v Srbské ulici - ALOTRIUM - žádost o prominutí nájemného po dobu nouzového stavu a odklad platby

Rada města Černošice **souhlasí** s prominutím dvouměsíčního nájemného a současně s odkladem zbylé částky nájemného ve výši 20.091 Kč za pronájem nebytových prostor v Srbské ulici v Černošicích hrazeného na základě uzavřené smlouvy o nájmu nebytových prostor mezi městem Černošice a J. K. - Alotrium, IČ: 15869008 do 30. 12. 2020.

• Zrušení veřejné zakázky „Rekonstrukce komunikací v Černošicích - ulice Karlická a Pražská 1“

Rada města Černošice **souhlasí** 1) se zrušením veřejné zakázky malého rozsahu „Rekonstrukce komunikací v Černošicích - ulice Karlická a Pražská 1“ z důvodu rozšíření předmětu veřejné zakázky, 2) s přípravou nového zadávacího řízení ve zjednodušeném podlimitním režimu na rekonstrukci komunikací Karlická a Pražská 1 včetně realizace polopodzemních kontejnerů; **ruší** usnesení rady města ze dne 13. 7. 2020 č. R/50/4/2020, bod II. 1., 2, 3. a 4 a bod III.

• Parkování filmové techniky v ul. Na Drahách, Vrážská a Radotínská

Rada města Černošice **souhlasí** 1) s parkováním filmové techniky při natáčení reklamního spotu pro banku ČSOB dne 30. července 2020 v ul. Na Drahách, Vrážská a Radotínská podle žádosti společnosti FILM HUNTERS s.r.o., IČO: 28487397, pod podmínkou obvyklé úhrady záboru veřejného prostranství, 2) s uzavřením smlouvy CES 352/2020 o pronájmu části Sportparku Berounka v souvislosti s filmováním.

Z 15. zasedání Zastupitelstva města Černošice (15. 7. 2020)

• Darovací smlouva č. 196/2020 na pozemek parc.č. 3521/2 k.ú. Černošice, ul. Akátová

Zastupitelstvo města Černošice **neschvaluje** darovací smlouvu č. 196/2020 mezi městem Černošice a panem R. M., kterou městu daruje pozemek parc.č. 3521/2 v obci a k.ú. Černošice v ul. Akátové.

• Záměr narovnání vlastnických práv u pozemků parc.č. 4290/3, parc.č. 4289/2, parc.č. 4289/1 a parc.č. 4289/4 v ul. U Vodárny

Zastupitelstvo města Černošice **bere na vědomí** znalecký posudek č. 43/19-7673 o ceně nemovitostí - pozemku parc. č. 4290/3 a parc. č. 4290/4 jehož součástí je stavba Černošice, č.p. 15, stavba pro výrobu a skladování v k.ú. Černošice, obec Černošice, okres Praha – západ; **schvaluje** záměr směny zaplocených částí pozemků parc. č. 4289/4, 4289/1 a 4289/2 k.ú. Černošice o předpokládané výměře 45 m^2 v ulici U Vodárny ve vlastnictví města Černošice za část pozemku parc.č. 4290/3 k.ú. Černošice ve vlastnictví soukromé osoby, který město využívá jako pozemek pro uložení technické infrastruktury o výměře 34 m^2, rozdíl ve výměře 11m^2 bude doplacen částkou 1.602 Kč/m^2 (dle znaleckého posudku č. 43/19-7673).

• Žádost o koupi pozemku parc.č. 4144/5 k.ú. Černošice, Na Pískách

Zastupitelstvo města Černošice **bere na vědomí** žádost pana K. J. a paní D. H. o koupi pozemku parc.č. 4144/5 o výměře 1004 m^2 v obci a k.ú. Černošice v lokalitě Na Pískách; **konstatuje** že město zatím volné pozemky v lokalitě Na Pískách prodávat nebude.

• Kupní smlouva č. 316/2020 na koupi pozemku parc.č. 460 k.ú. Černošice, Vrážská ul.

Zastupitelstvo města Černošice **schvaluje** kupní smlouvu č. 316/2020 mezi městem Černošice a pí D.J., kterou město nabyde 1/8 vlastnictví k pozemku parc.č. 460 v obci a k.ú. Černošice o celkové výměře 48 m^2 za částku 3.000 Kč/m^2.

• Rozpočtové opatření č. 37

Zastupitelstvo města Černošice **souhlasí** s přijetím investiční a neinvestiční dotace Bezpečné chodníky - chodník Říční v Černošicích dle Rozhodnutí o poskytnutí dotace; schvaluje rozpočtové opatření č. 37

• Příspěvek zřizovatele pro MŠ Husova, příspěvkovou organizaci - navýšení z důvodu změny odpisového plánu

Zastupitelstvo města Černošice **schvaluje** navýšení příspěvku zřizovatele pro MŠ Husova, IČ 08084301 o 6.729 Kč dle schváleného odpisového plánu na rok 2020.

• Návrh na pořízení změny územního plánu na pozemcích parc.č. 4118/27 v k.ú. Černošice z plochy LR-1 na plochu pro chov hospodářských zvířat

Zastupitelstvo **nepřijalo** usnesení: Zastupitelstvo města Černošice rozhoduje v souladu s § 46 odst. 3 zákona č.183/2006 Sb., o územním plánování a stavebním řádu, že návrh č.j. 30937/2020 z 14. 5. 2020 na pořízení změny územního plánu na pozemku parc.č. 4118/27 v k.ú. Černošice z plochy lesní LR-1 na plochu umožňující oplocení a chov hospodářských zvířat (koní) nebude projednáván.

• Návrh na osazení pamětní desky u hlavního vchodu do základní školy připomínající její původní název „Masarykova škola obecná“

Zastupitelstvo města Černošice **rozhoduje** o umístění pamětní desky u hlavního vchodu do hlavní budovy základní školy výslovně zmiňující založení a otevření školy v roce 1930 jako Masarykovy obecné školy.

• Záměr směny pozemků mezi městem Černošice a paní E.Č.

Zastupitelstvo města Černošice **schvaluje** záměr směny pozemků mezi městem Černošice a pí E. Č., kterou město smění zaplocené části pozemků v ulici Školní a K Lesíku za pozemky pod komunikacemi v ul. Školní, K Lesíku a V Olšinách.

2x Foto: Vladimír Dousek

– Na oslavu 90. narozenin paní učitelky Márinky přišli přátelé, sousedé a hlavně rodinní příslušníci, kteří oslavu uspořádali. –

Márinka z Mokropes – 90!!!

V jednom pozdním odpoledni koncem července se v příjemné kavárničce na vrážském náměstí sešla pozoruhodná společnost. Konala se tam totiž oslava významného životního jubilea všemi generacemi obdivované a milované paní učitelky Márinky Novotné-Vošalíkové.

Paní „Márinka“, kterou tady v Mokropsech všichni dobře znají, mnoho let působila jako učitelka jak v černošické školičce, tak ve školce na Vráži, ve škole v Mokropsech a jako důchodkyně i ve školce v Topolské. Ještě dodnes si tam děti předávají tradici a nikdy nezapomenou svojí Márince na Vánoce vyrobit dáreček a jít jí zazpívat koledy. Věk bohužel sebral Márince na pohyblivosti, nikoliv však na mysli. Na dětech poznává rodinnou podobu a vypravuje jim k jejich velkému údivu a radosti, jací byli jejich rodiče nebo prarodiče kdysi žáčci. Podílela se tak na výchově několika generací místních kluků i děvčat, ze kterých jsou dnes již dávno důstojní rodiče, kteří přišli svou paní učitelku s radostí pozdravit. Přišly ale i některé dřívější kolegyně, jako její bývalá spolužačka paní učitelka Slavíčková, která také letos oslavila 90. narozeniny. Přišli přátelé, sousedé a hlavně rodinní příslušníci, kteří tuto oslavu uspořádali.

Drobná a usměvavá paní Márinka se uprostřed všech těchto gratulantů téměř ztrácela, ale všichni jí udělali velikou radost. Možná dnes již ani nevíte, že celá velice rozvětvená rodina Vošalíků, ze které pochází, žije v Mokropsech již více než 200 let a je úzce spjatá s místním nejstarším stavením „Familií“. O rozkvět této vesnice se významně zasloužila. Její tatínek byl zdejším statkářem i mlynářem, ale i starostou obce a právě on se před těmi 90 léty, kdy se malá Márinka narodila, zásadně zasadil o vybudování místní moderní obecné školy, tenkrát s úctou pojmenované po prezidentu Masarykovi, a také o vybudování mokropeské železniční zastávky, aby v době krize měli lidé nějakou práci. Tím, že vychovávala a řadu let předávala znalosti zdejším dětem, se i paní Márinka významně zasloužila o to, aby Mokropsy byly stále lepší!

Poděkujme jí tedy těmito řádky a popřejme do jejích dalších let hodně zdraví, úsměvů a spokojenosti! Márinka má laskavost a lásku k lidem asi v genech. Proto jí tímto vzkazujeme, že tady v Mokropsech ji mají všichni rádi a s láskou i úctou na ní vždy vzpomínají!

Márinko, všechno nejlepší!!!

Za mokropeské sousedy napsali
Jana Paďouková a Vladimír Dousek

– Paní učitelka Márinka Novotná-Vošalíková se svojí spolužačkou, paní učitelkou Slavíčkovou –

Daruj 2 hodiny týdně

Hledáme nové dobrovolníky, kteří by byli ochotni věnovat svůj čas. Dobrovolník by v roli společníka navštěvoval klienta a pomáhal by mu s tím, na co už sám nestačí, například procházka, doprovod na kulturní či společenskou akci, nebo jen obyčejné popovídání.

Maltézská pomoc Vás na dobrovolnickou službu připraví:
- **zaškolíme v dobrovolnické službě**
- **pomůžeme během Vaší služby**
- **nabídneme supervize pro sdílení situací**
- **pojistíme dobrovolníka**

Maltézská pomoc, o. p. s.

Ing. Jana Zelinková, Ph.D. centrum Černošice
606 473 583; jana.zelinkova@maltezskapomoc.cz

OTÁZKY, KTERÉ SI KLADEME

DEMENTIA
Dementia I.O.V., z.ú.

Evropská unie
Evropský sociální fond
Operační program Zaměstnanost

Kdy: 14. září v 17.00
Kde: centrum PŮDA, nová radnice

Foto: archiv Dementia

Každý, kdo doma pečuje o blízkého člověka, je občas postaven před otázku, na níž se nesnadno hledá odpověď. Jak vyřešit úřední záležitosti, které se týkají maminky, ale ona už se k nim kvůli pokročilé demenci nedokáže vyjádřit? Jak mám správně jednat, když udělá ostudu v obchodě? Mám opustit zaměstnání, abych se mohl/a plně věnovat péči? Jak se mám rozhodnout, když mi sourozenci s péčí nepomohou, ale naléhají, abych ji dal/a do ústavu, a přesvědčují mě, že jí tam bude lépe? A pak přicházejí ty nejtěžší otázky: Proč se to stalo zrovna nám? A jak dlouho to ještě můžu vydržet? Některé otázky lze zodpovědět, stačí se obrátit na někoho, kdo má více zkušeností, nebo se na danou oblast specializuje profesionálně. Odpověď na jiné otázky se hledá těžko. Vždy je však velikou pomocí, když se podaří objevit „spřízněnou duši“, nebo někoho, kdo umí provázet lidi v podobných náročných situacích.

Všechny zájemce srdečně zveme na setkání pečujících, které v Černošicích pořádá organizace Dementia I.O.V., z.ú. Scházíme se každé druhé pondělí v měsíci, nyní tedy 14. září od 17 hodin v coworkingových prostorách centra PŮDA, na adrese Karlštejnská 259, Černošice (budova radnice a České pošty).

Pokud vás trápí otázky, s nimiž si nevíte rady, můžete se třeba hned obrátit na naše odborníky pomocí chatu. Naleznete jej na adrese https://dementia.cz/chat/. Díky této aplikaci se můžete přímo z domova poradit se sociálními pracovníky, s psychologem, neurologem, rodinným pečujícím, s právníkem, duchovním i s dalšími odborníky. Naši poradci jsou tu pro každého, kdo se zajímá o problematiku demence a domácí péče. Nabízíme vám i možnost přečíst si na našich stránkách blog, v němž paní Markéta popisuje své vlastní zkušenosti. Naleznete jej na adrese: http://dementia.cz/blog/

Společně se dá vše zvládnout snadněji.

Těší se na vás Jana Kotrlová, koordinátorka neformální péče
telefon: 734 672 498
e-mail: cernosice@dementia.cz

POHLEDEM OBČANŮ MĚSTA

V této rubrice přinášíme příspěvky občanů města Černošice, které souvisí s obecní tématikou.

Jak se na Nové Vráži dál kradou květiny

Již jsem zde psala o tom, že jsem loni před svůj plot k vozovce zasadila patnáct bílých hortenzií, tenkých proutků, odkopků. Díky soustavné péči a zalévání se část z nich rozrostla a kvete. Sousedka přistihla muže, padesátníka s kolem, který přímo u mé branky brutálně rval ty největší a nejkrásnější. Napomenula ho a upozornila, že mi to bude líto. Odvětil: „No co, dyť sem si utrh jen tři.“ Těch utržených je už nyní „jen“ něco přes dvacet, kvetoucích už moc nezbývá a mně je to opravdu líto.

Jeden můj známý se před dvěma lety chlubil, jak nenápadně a šikovně drobně krade v samoobsluze zeleninu. Vyjádřila jsem nesouhlas a on odvětil: „No co, dyť ty nahoře kradou daleko víc.“ S tím nelze nesouhlasit – někteří nahoře se dopouštějí mnohem větších finančních podvodů. Postupně ničí morálku celé země. Moje hortenzie jsou toho dokladem. Ryba smrdí od hlavy…

Nechci tímto textem odrazovat lidi od toho, aby nezištně zkrášlovali veřejné prostranství před svými domy. Příklady se dají v Černošicích najít a já jsem těm lidem opravdově vděčná.

Kateřina Brabcová

A už je tu zas našich toulek čas

Oznamuji, že výlet plánovaný na 2. 9. se nekoná, přihlásilo se jen 14 zájemců. Jako malou náhradu nabízím jinou akci. Dr. Janský má 8. 9. výročí 99 let od úmrtí. Mohli bychom navštívit jeho hrobku na hřbitově Malvazinky, kde jsou pohřbeny i další významné osobnosti, u nichž se také můžeme zastavit.

Datum minivýletu zůstává stejné, jeli bychom ve středu 2. 9., ale nebudu zajišťovat dopravu, takže není potřeba se přihlašovat. Pojedeme společně vlakem, odjezd z Mokropes v 8.32 hodin, z Černošic v 8.34 hodin, pak tramvají a autobusem. Po prohlídce hřbitova už by každý pokračoval dle svého přání. Kdo bude mít zájem, přijde na nádraží.

Těším se, že se nás sejde hodně.

Helena Mouchová, ČČK Černošice

Rakety jsou od toho, aby lítaly

To byl vzkaz Olega Kobranova z konce 50. let předsedovi místního národního výboru (tenkrát se nepoužíval termín starosta či radnice). Ten předseda MNV nelibě nesl, že mu tady stále ještě někdo lítá po obci s raketou a ve volném čase udržuje bohatou tradici zdejšího tenisu. Tento sport se stal v hlavách některých soudruhů symbolem starých buržoazních pořádků, které měly být i v tomto směru překonány. (Tvrzení prezidenta Klause, že lyže jsou pravicové a snowboard levicový, nám může připomenout, že ani dnešním politikům nemusí být vnášení absurdního ideologického sporu do společnosti přes sport cizí.)

Zachycený postřeh z prvního rozhovoru pro Černošickou společnost letopiseckou, kdy nás přijal s Renatou Horešovskou a s Ivanem Látalem Oleg Kobranov (řečený Alík) v roce 2016 ještě doma na Horce v triku úspěšného basketbalového týmu svého vnuka. Byl tenkrát chudák zrovna potlučený, samá modřina po pádu ze žebříku, když se rozhodl ještě sám po devadesátce udržovat na domě okapy. Bavili jsme se s vysokým, skromným mužem ve velmi pokročilém věku, kterého začínalo tělo neposlouchat, ale s velmi živou pamětí a myslí, která mu probleskávala i z jiskrných očí hlavně při hovoru o životě v Černošicích zasvěceném sportu.

Útěk před rudou pomstou

Ke sportovním aktivitám je vedl společně s o dva roky mladším bratrem Vladimírem otec – carský důstojník ze Smolenska. Maminka pocházela z Moskvy ze šlechtického rodu Bogdanových, patřila jim např. celá vesnice Alupka u Jalty na jihu Krymu. Rodiče z Ruska utekli před bolševickou revolucí přes Balkán k nám.

Byli jsme totiž jediným evropským státem, který v roce 1921 zorganizoval pomoc běžencům z Ruska před rudou pomstou. Oni tehdy využili nabídky naší nové republiky, která jim umožňovala dokončit si u nás vzdělání a získat podporu na rozjezd nové existence v bezpečí.

Akce přilákala kapacity z různých oborů i mladé nadějné lidi. Takových Rusů sem do Černošic a okolí přišlo více a někdy i celé rodiny si to tady oblíbily. Žili převážně v podnájmech. Vznikla tady dokonce ruská komunita, která si založila u kostela v Horních Černošicích před hřbitovní zdí v tzv. Kodousovně i vlastní

– Vovka Kobranov byl hokejovým reprezentantem. –

školku – Dětskij sad. Oba malé chlapce Kobranovy, narozené v Praze, sem vozila maminka tehdy ještě z Horních Mokropes (Všenor). Zde rodina našla první zdejší útočiště u stavitele Mrákoty. Později se přestěhovali právě do místa, kam dojížděli do školky. Bydleli v objektu, který později získala a v něm i dožila Věra Čáslavská.

Tenis má v Černošicích dlouhou historii

Známý zachovalý filmový dokument ještě z doby mocnářství z roku 1912 představuje Černošice jako vyhledávané letovisko. Hned první políčka ukazují zdejší drážní zastávku. Z vlaku vystupuje i na dnešní poměry mnoho lidí, mezi nimi se proplétají mladíci s raketami pod paží. Na starých pohlednicích Černošic si můžeme všimnout mnoha tenisových kurtů, které stály u hotelů a sousedily s restauračními zahrádkami, byly i na ostrově a kolem plováren. Pořizovali si je i v soukromých zahradách. Byly jich tu desítky a to prostředí bylo tenkrát hodně prostupné. Bylo celkem běžné, že sousedé měli mezi svými pozemky branky. Po vyšlapaných trasách se pohybovali i bratři Kobranové. Sbírali míčky, upravovali kurty a především hráli, kde se dalo.

Intenzivně se žilo hlavně u Berounky. Oleg vzpomíná na převozníka Jiskru, jak mu svěřoval prám tzv. šinágl a často nechával dopravu přes řeku na něm. Za to měl možnost bidlovat o Svatojánské noci s největším plavidlem nahoru až ke skále

2x foto: archiv rodiny Kobranových

– Bratři Oleg a Vovka Kobranovy –

po řece plné rozsvícených loděk, maňásků, pramic, kánoí a kajaků. Všichni měli lampiony a po hladině se rozlil nepřetržitý proud světel.

Hrál se i hokej

Od jara do podzimu se hrál fotbal. Pro zimu byl objeven ice hockey, drsný rychlý sport z Kanady na bruslích. To byla výzva. Od poloviny třicátých let zdejší kluci dělali vše proto, aby při mrazech měli připravenou plochu na bruslení a na zápasy. Stavitel Majer jim vyměřil ne moc rovný prostor u sokolovny, který by odpovídal rozměrům kluziště se slovy „Tady si teda dáte“. Hoši ručně přemístili část svahu. Vztyčili mantinely, na kterých si po letech Věra Čáslavská nacvičovala sestavy pro kladinu. Přivedli tam vodu a později zajistili osvětlení. Po válce se ve stráni nad ledovou plochou postavila dřevěná kabina z materiálu po Němcích.

Pražské povstání

Oba bratři se aktivně zapojili do Pražského povstání a přidali se k Vlasovově armádě, která procházela přes Černošice na pomoc Praze. S nimi se dostali ke Zbraslavi, kde narazili na zuřivý odpor početné tankové jednotky SS, která neváhala demonstrativně popravovat náhodně vybrané obyvatele Lahovic, chytat obyvatele Radotína a hnát je před sebou jako živé štíty, odstřelovat vybrané cíle z věže radotínského kostela. Jednou obětí toho snipera byl pravděpodobně i černošický občan Josef Waldhauser zastřelený u radotínského gymnázia. Po nějaké dramatické události odeslali Vlasovci Olega domů, aby uchránili jeho mladý život. Vovka ale s nimi pokračoval ještě další dva dny.

Osvobození Rudou armádou představovalo pro tyto ruské emigranty paradoxně větší nebezpečí než samotná válka. Stalin s vojskem posílal speciální jednotky Směrš, které měly jediný úkol – vyhledávat a likvidovat zrádce. Především se soustředily na vojáky gen. Vlasova neboli Ruské osvobozenecké armády (ROA). Většinu v ní tvořili vojáci Rudé armády zajatí Němci během někdy zcela zoufalých bojů. Už samotné nedobrovolné upadnutí do zajetí představovalo pro Stalina cejch zrady, která se trestala smrtí. Z těch příslušníků ROA, kteří významně pomohli bránit Prahu, neměl téměř nikdo šanci přežít, také proto, že už se dostali do kýženého amerického zajetí, tehdejší spojenci je Sovětům vydali a jejich osud tím byl zpečetěn.

Velký problém nastal po válce i pro komunitu ruských emigrantů usazených v ČSR, kteří již získali československé občanství. I je měla v hledáčku Směrš a řadu z nich odvlekla do Sovětského svazu, kde našli smrt nebo skončili v pracovních lágrech. Zdálo se, že Kobranovi jsou takové pozornosti ušetřeni.

Vzestup a pád

Přesto na hokejové eso Vovku státní zvůle ordinovaná z Kremlu brzo dopadne. Jeho talent se zde rozvinul do hvězdné dráhy. Podle vzpomínek Václava Vlasáka „v simultánce“ byl sám schopen obehrát celé mužstvo i s brankářem. Rychle se propracoval na vrchol do národní reprezentace, se kterou po válce získal postupně olympijské stříbro i světový titul v roce 1949.

V následujícím roce, místo obhajoby zlata, šla většina úspěšného mužstva na uran (trest těžké, nebezpečné otrocké práce pro tzv. nespolehlivé po vzoru sovětských gulagů, kdy se zde ve velkém těžila radioaktivní ruda pro jaderné vyzbrojování SSSR). Po vykonstruovaném komunistickém procesu (měla to být výstraha všem úspěšným – hlavně sportovcům, aby ani nepomysleli na možnost dostat se z jejich sevření, které vydávali drze za ráj na Zemi). On si od soudu odnesl 10 let v lágru Vojna u Příbrami, ze kterého vyšel po 5 letech. Po návratu z vězení byl ještě schopen vyzvednout černošické hokejové mužstvo na krůček od ligy. Nakonec se dostal koncem šedesátých letech do Švýcarska, tam se sportem prožil zbytek života v roli trenéra především tenisu. Zemřel na podzim 2015 a jeho starší bratr Oleg ho zde přežil do letošního léta o téměř pět let.

Nechť je to inspirativní čtení pro někoho, kdo bude mít vůli navázat snad v lepších časech na příběh těchto bratrů.

Petr Kubín
ČeSpoLet

Foto: Petr Kubín

– Oleg Kobranov –

Zdenko F. Daneš – sto let

Jak se v plné síle dožít úctyhodného věku? Recept na dlouhověkost nejspíš znají sourozenci Frankenbergerovi, jejichž rodina žije v Černošicích od roku 1941. Letos oslavili 91, 92 a nejstarší z nich Zdenko dokonce neuvěřitelných 100 let.

K významným černošickým spoluobčanům rozhodně patří osobnost českého matematika a geofyzika Zdenko Frankenbergera Daneše (*25. 8. 1920 v Praze). Oba rodiče byli lékaři. Při přerušeném studiu za války byl Zdenko zapojen do protinacistického odboje. Po válce dostudoval matematiku a fyziku na Přírodovědecké fakultě Univerzity Karlovy, kde byl pak krátce zaměstnán.

V roce 1950 emigroval do USA. Zde s americkým občanstvím přijal po předcích jméno Daneš. Jako profesor přednášel geofyziku na University of Puget Sound v Tacomě (stát Washington). Mimo účasti na geofyzikálním výzkumu pracoval i na vesmírném programu. Kromě význačné a náročné profesionální dráhy (mj. v Gulf Oil Co., Boeing Co., US Geological Survey) se zabýval i problémy nejrůznějších humanitních oborů (např. „Rukopisy bez tajemství“) a ve volném čase se věnuje hudbě (dosud je aktivním hráčem na violu ve smyčcovém kvartetu). Publikoval mnoho odborných prací. Kromě vědy je jeho život stále naplněn neuvěřitelnou energií a optimismem. Poslední léta žije v Praze.

Autentické vyprávění tohoto životního příběhu zaznamenala společnost Paměť národa v roce 2016.

Pane profesore, přejeme hodně zdraví a síly ke splnění všech Vašich přání – ještě mnoho kilometrů najetých na kole, dobrý vítr při plavbách lodí nejen z Bratislavy do Vídně, ale i u nás na Berounce a stále hluboké zážitky při poslechu hudby i vlastní aktivní hře.

Renata Horešovská
ČeSpoLet

Foto: Petr Kubín

– Zdenko F. Daneš –

Foto: Ivan Látal

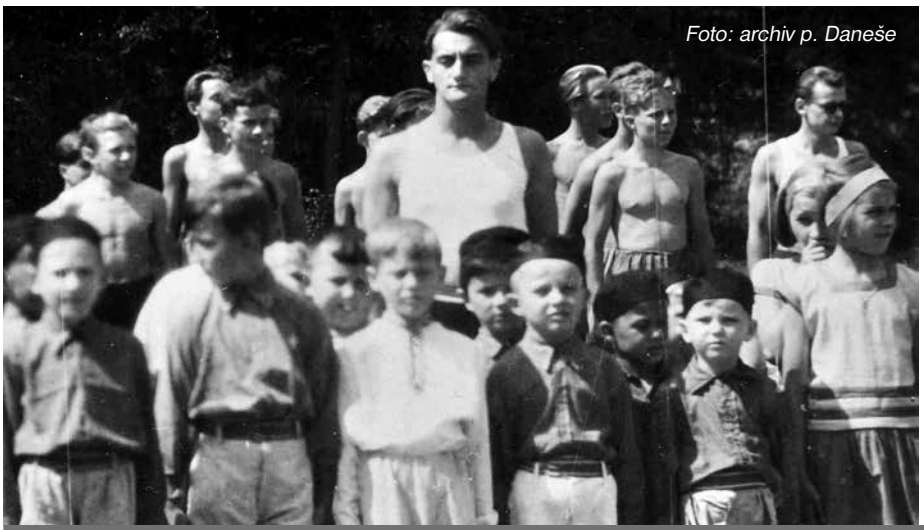

Foto: archiv p. Daneše

– Dávné členství a cvičitelská léta 1946–47 v černošickém Sokole svérázně připomněl při prohlídce zrekonstruované sokolovny v roce 2019. Místo je stejné, jen dřevěné šplhadlo nahradilo kovové. Obdivujeme pozoruhodný výkon a díky za sokolskou věrnost! –

Praktická lékařka pro děti a dorost hledá prostory v Černošicích a blízkém okolí vhodné pro provozování lékařské praxe.

Kontaktní telefonní číslo: 602 298 307

Hledáme letní byt, zn. Černošice – 3. část

Kdy: sobota 12. září v 10.00 a 14.00
Kde: sraz u nádraží Černošice

Při vycházce s odborným výkladem se vydáme černošickými ulicemi a dozvíme se zajímavé informace o domech navržených významnými architekty nebo o jejich zajímavých a známých stavebnících.

Plán cesty: ulice Komenského, Jansova, Waldhauserova, Libušina, V Dubině, Pod Horkou, Poštovní, Vrážská, Kazínská, Radotínská a Sadová.

Sejdeme se v sobotu 12. září u vlakového nádraží Černošice v 10 a ve 14 hodin.

Renata Horešovská,
ČeSpoLet

Přehled kurzů a kroužků

Jazykové studio ICH SPRECHE – němčina

Kategorie: děti 3+, mládež a dospělí
Kdy: dle aktuálního rozvrhu
Kde: Jazykové studio Ich spreche, Chebská 2222, Černošice; ZŠ Černošice; MŠ Barevný ostrov
Kontakt: www.ichspreche.cz; 773 797 280; koordinator@ichspreche.cz; www.facebook.com/ichspreche

Kurzy / individuální lekce pro děti, mládež i dospělé. Provádíme jak prezenční, tak online výuku. K výuce používáme výhradně výukové materiály a programy doporučené Goethe Institutem.

The Redbrick House

Kategorie: od 9 let do dospělosti
Kdy: 2x týdně odpoledne
Kde: na Vráži v domě z červených cihel, Strakonická 1601
Kontakt: Hanka Jelínková, www.redbrickhouse.cz, 777 861 985, hanka.jelinkova@tiscali.cz

Příprava na zkoušky Cambridge ESOL (PET, FCE, CAE); rodilý mluvčí ve vyšších ročnících; RbH navazuje na kurzy The School House, pro začátečníky máme přípravku. Díky přátelskému přístupu a podpoře sebedůvěry a samostatnosti se děti učí rády a bez obav. Naši absolventi používají angličtinu jako svůj druhý jazyk, studují často v cizině nebo sami angličtinu vyučují. Máme již 35 diplomů FCE.

Angličtina u Lucy

Kategorie: výuka pro děti 1.–6. tříd
Kde: budova ZŠ, 774 575 314, luciekoubek@seznam.cz
Kontakt: www.anglicky.unas.cz

Co nabízím: důraz je kladen na aktivní zapojování dětí do hodiny pomocí otázek, her, soutěží, videa. Snaha je naučit nový jazyk jako mateřský + vzbudit zájem o jazyk, přátelský přístup pomáhá dětem překonat ostych a obavy z dělání chyb, v posledním ročníku děti přecházejí do Redbrick House.

Výuka hry na hudební nástroj

Kategorie: děti i dospělí
Kdy: dle dohody
Kde: učebny v ZŠ Černošice – Mokropsy a v ul. Kladenská 1151
Kontakt: www.pavelhokr.cz, info@pavelhokr.cz, 608 745 262

Klavír, kytara (elektrická i akustická), flétna, saxofon. Učíme se hrát pro vlastní potěšení. Hrajeme písničky, které si sami vybíráte.

TUTTE LE NOTE, dětský pěvecký sbor

Kategorie: děti
Kdy a kde: pondělí 14.00–15.00 ZŠ Černošice – Mokropsy –přípravné oddělení (od 5 let) vede Ludmila Plzáková
pondělí 15.00–17.15 ZUŠ Černošice – koncertní oddělení vede Martin Vydra
Kontakt: www.tuttelenote.cz, tuttelenote@gmail.com

Profesionálně vedený sbor v rámci základní umělecké školy, který se pravidelně účastní atraktivních vystoupení a soutěží. Máte doma dítě, které rádo zpívá? Chcete najít pro své dítě kvalitní a přitom zajímavé využití volného času v místě? Přijďte se podívat na zkoušku některého z oddělení sboru s více než 35letou tradicí (dříve Chorus Angelus). Nábor do koncertního odd. je otevřen i pro starší nadané děti. Zápis nových dětí probíhá v době zkoušek. Začínáme po 7. září.

Výtvarné kurzy Martiny Fojtů

Kategorie: děti od 6 let, studenti, dospělí, příprava k talentovkám na střední a vysoké výtvarné školy.
Kdy a kde: Majakovského 1633, Černošice – Vráž. Kurzy pro děti od 6 do 10 let probíhají v ZŠ Mokropsy. Vyzvedáváme děti z družiny.
Kontakt: 608 068 078, fojtumartina@seznam.cz, www.vytvarnekurzymartinyfojtu.com

Zumba

Kategorie: děti i dospělí
Kdy: úterý
17.00-17.55 – děti 6-10 let
18.00-18.55 – děti 11-14 let
19.00-20.00 – od 15 let a dospělí
Kde: kulturní sál, Centrum Vráž
Kontakt: Vendula Kořínková, vendula@zumbafiness.cz, 604 105 928, www.zumbafitness.cz

In-line (základy, freestyle, aggressive)

Kategorie: děti a dospělí
Kdy: Po: 18.30, St: 15.15 a 16.15, Pá: 16.30
Kde: černošický skatepark
Cena: 130 Kč/h
Kontakt: cihakovalu@gmail.com, 606 096 203

Pro děti i dospělé, začátečníky i pokročilé budou vypsány tréninkové hodiny:
Základů in-line bruslení * Freestyle slalomu * Speed slalomu * Agrressive in-line. Pojďte se s námi naučit něco nového a napište si o kompletní nabídku.

Krasobruslení

Kategorie: děti 4–8 let
Kdy: pátek 14.00–15.00
Kde: zimní stadion Černošice
Kontakt: krasobruslecernosice@atlas.cz, Čiháková Daria – 777 910 470

Náš oddíl Kraso brusle Černošice bude v průběhu září otevírat kurzy bruslení pro novou sezonu 2020/2021 pro děti od 4 do 8 let. Naučíme Vás základům bruslení pod vedením akreditovaných trenérů. Všem zájemcům rádi poradíme, co je v bruslařských začátcích nezbytnou součástí sportovní výbavy. Poradíme s výběrem a koupí bruslí. Kurzy školičky organizujeme každý pátek od 14 do 15 hodin. Po tréninku na ledě pokračujeme všeobecnou tělesnou průpravou v tělocvičně. Tam si děti formou hry zdokonalují pohybové stereotypy, naučí se protáhnout.

Přehled kurzů a kroužků

Bažiňák

Kategorie: děti
Kdy: Po 16.00–18.00
Kde: v lese (U Dubu)
Cena: 180 Kč/2h (90Kč/h)
Kontakt: cihakovalu@gmail.com, 606 096 203

Žádné roční období, ba ani tma nám nezabrání vyrazit ven. Náplň kroužku netkví v našlapaném programu. Děti budou vedeny tak, aby získané znalosti pouze neměly, ale uměly je využít. Děti se učí, že samostatnost nespočívá pouze v rozhodování – „to chci x to nechci", ale znamená i zodpovědnost. Děti postupně zjistí, že předvídají následky svého jednání, starají se o věci, pomáhají druhým, a přesto si užívají s kamarády v lese bitvy o pařezy, vyřezávání, stopování zvěře, uzlování a pořádné řádění.

Turistický oddíl pro děti

Kategorie: děti 7–10 let
Kdy: čtvrtek v 16.00
Kde: Sokolovna Černošice
Kontakt: Míša Dvořáková, turisti@karatecernosice.cz, 731 160 646

Nabízíme: pohybovou výchovu, sportovní hry, orientaci v přírodě; pěší i cyklistické výlety za turistickými cíli v okolí; povídání o horolezení, skialpinismu, vodáctví, cyklistice… Dále pořádáme tematické výlety, orientační běh. Schůzky pořádáme 1x týdně, ve čtvrtek od 16:00 hod, v sokolovně v Černošicích. 1x za 4–6 týdnů o víkendu vyrážíme na výpravu – pěšky, na kole, časem i na vodu, na skály, v zimě i na běžky.

Oddíl Karate Černošice z. s.

Kategorie: děti od 4 let + dospělí
Kdy: pondělí a/nebo pátek odpoledne (ve skupinách dle věku a pokročilosti)
Kde: ZŠ Černošice – Mokropsy (Pá); Sokol Černošice (Po)
Kontakt: Andrea Bergmanová, tel.: 731 696 674, info@karatecernosice.cz

Náš oddíl zahajuje svoji již 13. cvičební sezónu.
Rádi do svých řad přijmeme nové členy. Zaměřujeme se na výuku kata i kumite a naši zkušení trenéři zohledňují věk a pokročilost žáků tak, aby se všichni cítili komfortně a trénink je těšil a obohacoval. Klademe důraz na rozvoj vědomého pohybu, pružnosti těla i mysli, vůle a přirozené disciplíny. Pořádáme letní soustředění i zkoušky technické vyspělosti. V pátek vyzvedáváme děti z mokropeské družiny.
Přijďte si karate nezávazně vyzkoušet.

Pilates

Kategorie: pro ženy (čtvrtky 20.15 pro muže)
Kdy: denně ranní (8.30) a večerní lekce 18.10+19.30)
Kde: Pilates Studio, Karolína Mrázová + dopolední lekce v JojoGym Dobřichovice (10.00)
Kontakt: www.pilates-cernosice.cz, pilates-cernosice@seznam.cz, tel. 602 836 226

Lekce pro všechny, s využitím lehkých pomůcek (balanční válce, bosu, velké míče, overbally), posilování ochablých partií, protahování zkrácených partií, ovládání svalů pánevního dna (core), kompenzační cvičení. Cvičení probíhá v malých skupinkách do 7 cvičících, aby mohlo být zajištěno správné provádění cviků a individuální nastavení obtížnosti.

Pilates Fitness Barre

Kategorie: pro ženy
Kdy: pátky 18.30–19.30
Kde: Kulturní sál Vráž
Kontakt: www.pilates-cernosice.cz, pilates-cernosice@seznam.cz, tel. 602 836 226

Dynamicko-funkční trénink s využitím baletní tyče a lehkých pomůcek (kombinace Pilates, baletu, posilování a protahování).

Sportovní gymnastika

Kategorie: školní a předškolní děti (nábor pro ročníky 2012–2014)
Kdy: pondělí + středa, 16–17.30
Kde: Hala Věry Čáslavské
Kontakt: Karolína Mrázová, tel. 602 836 226 karolina.sportgym@gmail.com

Kurzy sportovní gymnastiky pro děti, možnost závodní činnosti.

Sportovní gymnastika pro školkové děti (gymnastická školička)

Kategorie: ročníky 2015–2016
Kdy a kde: čtvrtky 15.00–16.00 Kulturní sál Vráž, pátky 15.00–16.00 MŠ Husova
Kontakt: Karolína Mrázová, tel. 602 836 226 karolina.sportgym@gmail.com

Všestranná pohybová průprava pro rozvoj motoriky a základy gymnastiky.

YOGA

Kategorie: 18+ začátečníci i pokročilí
Kdy: čtvrtek 19–20:30h (brzy i v pondělí večer)
Kde: Sokolovna
Kontakt: Andrea Bergmanová, tel: 731 696 674, an.bergmanova@gmail.com

Ráda bych Vám nabídla společnou cestu praxí jógy. Vědomým pohybem a dechem budeme budovat sílu a pružnost těla, pěstovat pozornost a koncentraci a zklidňovat přetěžovanou mysl. Jóga znamená propojení, a to na mnoha úrovních s cílem, který si každý stanoví sám podle svých aktuálních potřeb a kritérií.

Jóga nejen proti bolestem zad

Kategorie: dospělí – začátečníci i pokročilí
Kdy: středa 18.30–19.45 hod.
Kde: MŠ Barevný ostrov, Pod Ptáčnicí 2158, Černošice
Kontakt: Ivo Staněk – tel. 603 816 008, e-mail: joga.ivostanek@seznam.cz, www.facebook.com/ivostanek.56

Trpíte opakovanými bolestmi zad? Právě pro Vás jsou určena terapeutická cvičení doplněná o relaxační a dechové techniky. Program vznikl na základě spolupráce s lékaři a fyzioterapeuty, kteří potvrdili jeho pozitivní účinky. V každém dílu jsou zařazena relaxační, protahovací a posilovací cvičení. Cvičební program jógy nejen proti bolestem zad obnovuje svalovou rovnováhu, protože uvolňuje ztuhlé svaly, protahuje svaly zkrácené a posiluje

svaly ochablé. Tím se automaticky zlepšuje držení těla. Program však procvičuje nejen záda, ale i celé tělo a přispívá k celkové harmonii těla, ducha, mysli a posílení imunity těla. Možnost první lekce na vyzkoušení ZDARMA.

Jóga pro každého

Kategorie: dospělí – začátečníci i pokročilí
Kdy: středy 19.45–21.00 hod.
Kde: MŠ Barevný ostrov,
Pod Ptáčnicí 2158, Černošice
Kontakt: Ivo Staněk – tel. 603 816 008,
e-mail: joga.ivostanek@seznam.cz,
www.facebook.com/ivostanek.56

Jste ve stresu? Cítíte se unavení? Máte zdravotní problémy? Oslabenou imunitu? Trpíte často nemocemi? Právě pro Vás je určen tento kurz – pro každého, kdo má zájem přispět k harmonii těla, ducha, mysli, posílení imunity a zvýšení odolnosti těla vůči řadě nemocí. V každé lekci jsou zařazena relaxační, protahovací a posilovací cvičení. Věřím, že budete z lekce odcházet uvolnění, zrelaxovaní a podaří se Vám „vypnout" od Vašich každodenních starostí. Možnost první lekce na vyzkoušení ZDARMA. Možnost individuálních lekcí.

Kompenzační cvičení pro ženy

Kategorie: ženy
Kdy: pondělí 20.00–21.00
Kde: víceúčelový sál na Vráži
Kontakt: www.danapankova.cz, dana.pankova@email.cz

Harmonické cvičení v mírném tempu s prvky pilates, jógy a strečinku, zaměřené na zpevnění středu těla, dýchání, správné držení těla a protažení svalů, vhodné pro všechny věkové kategorie, začátečníky i pokročilé.

Kompenzační cvičení pro muže

Kategorie: muži
Kdy: neděle 20.00-21.00
Kde: Sokolovna Černošice
Kontakt: www.danapankova.cz, dana.pankova@email.cz

Cvičení pro muže zaměřené na protažení svalů, posílení středu těla, prevence bolesti zad, dechová cvičení. Využití pomůcek – overball, posilovací gumy, elastická lana. Vhodný doplněk k sedavému zaměstnání nebo jednostranné sportovní zátěži (cyklistice, fotbalu, tenisu apod.)

Kruhový trénink –TRX

Kategorie: muži
Kdy: čtvrtek 20.30–22.00
Kde: Sokolovna Černošice
Kontakt: www.sokolcernosice.cz, dana.pankova@email.cz

Posilovací cvičení formou kruhového tréninku s využitím váhy vlastního těla i pomůcek – TRX, činky, posilovací gumy, kettlebell. Součástí tréninku je závěrečný strečink.

LETS MOVE together

Kategorie: kluci a holky cca 12–15 let
Kdy: čtvrtek 18.00–19.00
Kde: Sokolovna Černošice
Kontakt: www.danapankova.cz, dana.pankova@email.cz,
romcaa@email.cz

Rozvoj pohybových a sportovních dovednosti s využitím různých pomůcek a základů různých sportů prezentovaný zábavnou formou, v tělocvičně i v přírodě. Důraz je kladen na přirozený rozvoj rychlostních, vytrvalostních i silových schopností, koordinace, flexibility a biomechanických základů pohybu, s důrazem na zdravotní přínos tréninku, týmového ducha a radost z pohybu. Přirozená cesta ke sportu, bez výkonnostních prvků.

Mraveniště Černošice z.s.

Kategorie: děti s rodiči
Kdy: pátek 9.00–11.00
Kde: centrum MaNa, Komenského 2018
Kontakt: www.mcmraveniste.cz

4. září otevíráme mateřské centrum Mraveniště, klub vedený maminkami, určený k setkávání dětí od narození po předškoláky a těch, kteří o ně pečují. Ráno si u nás můžete vychutnat šálek kávy nebo čaje a tradiční domácí zákusek. V 9.30 hod. následuje vzájemné uvítání, říkání básniček, cvičení, případně poslouchání pohádky. Po svačině je připravena výtvarná aktivita a následuje zpívání a hraní na hudební nástroje. První návštěva pro nové maminky je zdarma. Jednorázové vstupné činí 60 Kč a nabízíme také permanentku za zvýhodněnou cenu.
Připravujeme bazary dětských věcí, přednášky, lampionový průvod a dětský den.

Kroužky v Komunitní škole Jeden strom

Kde: Komunitní škola Jeden strom, Karlštejnská 253, Černošice
Kontakt: Alena Peltanová,
alena.peltanova@jedenstrom.cz

Kategorie: žáci 1. stupně
Pondělí 14.15–15.15
Creativ – tvořivě výtvarný kroužek, cena za pololetí 1500 Kč.
Pondělí 15.30–16.30
Keramika, cena za pololetí 2000 Kč.
Úterý 14.15–15.15
Keramika, cena za pololetí 2000 Kč.
Úterý 15.30–16.30
Keramika, cena za pololetí 2000 Kč.
Středa 14.00–17.00
Lesní družina – užijte si celé odpoledne v přírodě. Cena za pololetí 1200 Kč.
Středa 14.50–15.50
Řemesla, šití, tvoření – vyzkoušíte si práci s různými materiály, vezmete do ruky vrtačku i jehlu na šití. Cena za pololetí 1500 Kč.
Čtvrtek 14.00–16.45
Lesní družina – užijte si celé odpoledne v přírodě. Cena za pololetí 1200 Kč.
Kategorie: žáci 4.–8. ročníku
Čtvrtek 14.30–16.30
Řezbářská dílna: naučíte se pracovat se dřevem a nástroji, které k tomu patří. Cena za pololetí 2500 Kč.
Kategorie: žáci 1.–3. ročníku
Pátek 14.30–16.30
Řezbářská dílna: naučíte se pracovat se dřevem a nástroji, které k tomu patří. Cena za pololetí 2500 Kč

Přehled kurzů a kroužků

Kroužky v MŠ Husova

Kontakt: 702 235 358
Kategorie/kdy/kde:
Keramika: 6–11 let; čtvrtek 16.00–17.30; budova MŠ
Hry s tancem: děti 3–6 let, pondělí 14.30–15.30; tělocvična MŠ
Gymnastika: děti 4–6 let; pátek 15.00–16.00; tělocvična MŠ
Atletika: děti 4–6 let; středa 14.30–15.30; tělocvična MŠ
Jóga: děti 7–11 let, úterý 17.15–18.15; tělocvična MŠ
První krůčky k hudbě YAMAHA: rodiče + děti; středa 16.00–18.00; tělocvična MŠ

Kroužky v Ottománku

Kontakt: V. Ottomanská 603745576, info@ottomanek.cz, www.ottomanek.cz

Cvičení rodičů s dětmi „Broučci“
Kategorie: děti 1–2 roky
Kdy: pondělí 10.00–10.45
Kde: Městský sál na Vráži

Cvičení rodičů s dětmi „Motýlci“
Kategorie: děti 2–3 roky
Kdy: pondělí 10.45–11.30
Kde: Městský sál na Vráži
Cílem cvičení dětí s rodiči je všestranně rozvíjet pohybové schopnosti dětí, jejich smysl pro rytmus a jemnou motoriku. Hrajeme si s míčem, zdoláváme překážky, cvičíme s padákem, obručemi apod. Dochází k navázání prvních sociálních kontaktů mezi dětmi ve skupině a upevňuje se vztah mezi rodičem a dítětem. K rozdělení do skupin (Broučci, Motýlci) dochází na základě pohybových zkušeností.

Jóga pro děti
Kategorie: 4–6 let
Kdy: čtvrtek 17.00–18.00
Kde: MŠ Ottománek, Střední 2121

Kategorie: 7–10 let
Kdy: čtvrtek 18.00–19.00
Kde: MŠ Ottománek, Střední 2121

Kategorie: 1.–4. třída
Kdy: pondělí 14.00–15.00
Kde: ZŠ Komenského
Dětská jóga je ideální aktivitou pro děti, které se rády pohybují, tvoří, vymýšlejí si, nesoutěží. Dětská jóga napomáhá jejich koncentraci, poskytuje vnitřní svobodu a prostor pro imaginaci. Děti se učí jednotlivé ásany a skládají z nich pohádkové příběhy. Při lekcích cvičí s jógovými kartami, pexesem, využívají nejrůznější náčiní. Udržují své tělo pružné a posílené, na lekcích zažijí i spoustu legrace.

Keramika
Kategorie: 4–6 let
Kdy: pondělí 15.00–16.30
Kde: MŠ Ottománek

Kategorie: 7–15 let
Kdy: pondělí 16.30–18.00
Kde: MŠ Ottománek, Střední 2121
Kurz keramiky je určen všem tvořivým dětem, které mají chuť a odvahu vymodelovat dílko podle vlastních představ a dát prostor své fantazii. Děti si osahávají nový materiál a setkávají se s různými druhy keramické hlíny, rozmanitými technikami zdobení a glazování. Bez zábran experimentují s hlínou, poznávají její vlastnosti a při tvoření zároveň odpočívají. Každá lekce má svoje téma, které děti zpracovávají individuálním způsobem. Starší děti se již pouštějí do náročnějších projektů.

Malování
Kategorie: 5–8 let
Kdy: čtvrtek 15.30–17.00
Kde: MŠ Ottománek, Střední 2121
Kroužek je určen všem tvořivým a nápaditým dětem, které rády experimentují s barvami, chtějí dát prostor své fantazii a dozvědět se něco nového z oblasti výtvarného umění. Děti si vyzkouší malování různými technikami ve třídě i v přírodě, seznámí se s výtvarnou literaturou. Na závěr roku uspořádají výstavu pro rodiče a širokou veřejnost.

Svět objevů
Kategorie: 7–10 let
Kdy: pondělí 13.45–14.45
Kde: ZŠ Černošice Mokropsy
Kroužek je určen všem zvídavým dětem! Činnosti rozvíjí u dětí logické myšlení, koncentraci, paměť, pozornost, jemnou motoriku, spolupráci hemisfér. Zařazovány jsou nejrůznější logické hry a hříčky, enigmatické hádanky, tvorba myšlenkových map. Mezi nejoblíbenější činnosti patří pokusy. Děti jsou lektorkou motivovány k další tvůrčí práci i v domácím prostředí.

Taneční přípravka s prvky baletu
Kategorie: 3,5–5 let
Kdy: středa 16.15–17.00
Kde: MŠ Ottománek, Střední 2121

Kategorie: 5–6 let
Kdy: středa 17.00–17.45
Kde: MŠ Ottománek, Střední 2121
V taneční přípravce se s dětmi učíme základy tanečního pohybu. Seznámíme se s výrazy z taneční a baletní techniky. Děti se učí poznávat svoje tělo, jsou vedeny ke správnému držení těla, rozvíjí orientaci v prostoru, pohybovou paměť, osvojují si základy typických tanečních kroků obohacených o baletní prvky. Součástí lekcí je rozvoj rytmického cítění, zpívání písniček, cvičení s náčiním a nejrůznější pohybové a taneční hry.

Taneční přípravka s prvky baletu

Kategorie: 6–7 let
Kdy: středa 17.45–18.30
Kde: MŠ Ottománek, Střední 2121
V lekcích této věkové kategorie již děti pracují na krátkých choreografiích a improvizačních cvičeních. Děti si již uvědomují své tělo a cíleně s ním pracují. Učí se pohybem vyjadřovat také myšlenky a příběhy. Taneční přípravka obohacuje děti o jemnost, ladnost, rytmiku a základní prvky baletu. Trénujeme i taneční gymnastiku, která zvyšuje tělesnou kondici, pohybovou flexibilitu a sílu.

CVIČENÍ PRO DĚTI 2020/2021

začínáme 14. 9. 2020

více na www.sokolcernosice.cz

Cvičení pod vedením zkušených, odborně vyškolených trenérů

CVIČENÍ RODIČŮ S DĚTMI (RD)

- pro děti od 2 do 5 let
- cvičení hravou formou v tělocvičně a na zahradě Sokola
- cvičíme s různými pomůckami (míče, padák, obruče, balanční kameny, atd.)
- první seznámení s nářadím (kruhy, lavičky, žebřiny, atd.)
- **RD 2-4 roky: ÚT 9-10h, a ČT 9-10h, RD 3-5 let: ÚT 15.30-16.30h**

SPORTOVKY PRO PŘEDŠKOLÁKY

- pro děti ve věku od 5 do 8 let
- základy atletiky, gymnastiky, všestranný pohybový rozvoj
- míčové a jiné pohybové hry
- **PO 17-18h, ÚT 16.30–17.30h**

ATLETICKÁ PŘÍPRAVKA

- pro děti od 5 do 6 let
- osvojení základních pohybových dovedností hravou formou
- BĚHEJ, SKÁKEJ, HÁZEJ RÁD ...ATLETEM SE MŮŽEŠ STÁT!
- **ČT 17-18h**

POHYBOVKY PRO ŠKOLAČKY

- pro dívky od 6 do 11 let
- základy atletiky, gymnastiky, všestranné cvičení
- míčové a jiné pohybové hry, švihadla, základy aerobiku
- **ST 17.30-18:30h**

STOLNÍ TENIS

- pro děti ve věku od 8 do 18 let
- základy stolního tenisu, následná průprava ke zlepšování hry
- pravidelně pořádáme turnaje pro členy sokola
- talentovaní hráči se mohou zařadit na soupisku TJ Sokol Černošice a hrát soutěž
- **ÚT: 17.30-19.30h, PÁ: 18.30-19.30h, SO: 9-11h**

GYMNASTIKA

- **MLADŠÍ:** pro děti od 7 let, příprava na závody
- **ÚT: 16-18h, PÁ 14-15h, 15-16.30h**
- **STARŠÍ:** pro děti od 11 let, pokročilí závodníci
- **PO: 18-20h, ÚT: 18-20h, PÁ 16.30-18.30h**

CVIČENÍ PRO DOSPĚLÉ 2020/2021

začínáme 7. 9. 2020

více na www.sokolcernosice.cz

Cvičení pod vedením zkušených, odborně vyškolených trenérů

AEROBIK

- cvičení pro začátečnice i pokročilé
- kondiční cvičení s posilováním, jednoduché sestavy
- cvičíme s náčiním (overbally, gymbally, činky, stepy)
- závěr hodiny vždy patří strečinku
- **PO 19.00 – 20.30h**

BUĎ FIT PRO ŽENY

- cvičení pro každého ve středně rychlém tempu
- cvičení bez poskoků a sestav
- posílíme střed těla (CORE training) a problémové partie
- cvičíme s pomůckami (overbally, posilovací gumy, malé činky)
- **NE: 19-20h**

BODYSTYLING

- cvičení pro začátečnice i pokročilé
- posilovací cvičení zaměřené na tvarování postavy
- cvičíme s pomůckami (posilovací gumy, overbally, malé činky, stepy)
- **ČT: 19-20.30h**

STOLNÍ TENIS MUŽI

- **ÚT: 19.30-22.30h, PÁ: 19.30-22h**

STREATBALL MUŽI, ŽENY

- **ST: 19.30-21.30h**

KRUHOVÝ TRÉNINK MUŽI

- cvičení pro zlepšení kondice a koordinace
- TRX, činky, overbally, therabandy (příp. posilovací gumy), flowin apod.
- závěr patří strečinku
- **ČT: 20.30-22h**

CVIČENÍ PRO SENIORKY: Buďme aktivní do vysokého věku

- kondiční a posilovací cvičení v pomalém tempu aniž bychom zatěžovali klouby
- zapracujeme na správném držení těla a koordinaci
- protáhneme svaly, které mají tendenci se zkracovat
- **PO: 9-10h, ST: 9-10h**

ŠACHOVÝ KROUŽEK: napříč generacemi

- **PO: 18.00-20.00h**

NOVINKY ZE ZUŠky

ZUŠ v září 2020

Školní rok začíná a po uplynulých složitých měsících začíná snad období klidnější, které dovolí co nejnormálnější rozjezd a průběh vyučování, i když stále s virem v zádech. Na tuto skutečnost si budeme muset zvyknout a naučit se s ní počítat a rozumnými prostředky jí čelit.

Pro nový školní rok má ZUŠ zcela naplněnou kapacitu a řadu čekatelů, na které se bohužel nedostalo. Proto bude škola usilovat o navýšení kapacity žáků u MŠMT, aby mohla dát v příštích letech příležitost většímu počtu umělecky nadaných dětí, jejichž počty, bohudíky, rok od roku stoupají.

A tak máme před sebou rok, kdy se budeme snažit dohonit to, co se nám v minulém roce nepodařilo zrealizovat, např. ZUŠ OPEN 2020, jejíž Ozvěny chystáme na druhou polovinu září, koncert absolventů, ale zaměříme se hlavně na výzvy právě začínajícího nového období.

A tak doufám, že budeme moci v průběhu celého roku podávat v IL informace o našich aktivitách, radostech i úspěších.

Za vedení školy,
Ludmila Plzáková, ředitelka

Les za humny

Během měsíce září si můžete prohlížet výstavu fotografií LES NA PLOTĚ před Bolletou.

Žáci ZUŠ Černošice na FOTO táboře letní školy vidění vytvořili soubor snímků z blízkého okolí lesa kolem potoka Švarcavy.

Krátké filmy žáků na téma LES promítalo Letní kino před letošním hlavním programem.

Děkujeme tímto spolkům Rodiče dětem při ZUŠ Černošice, Na Nohou, Bolletě, Jitce Vitoušové, Martinu Frýdlovi a naší škole.

Za oddělení FOTO-škola vidění,
Ivan Látal

– Soustředění Dětského pěveckého sboru Tutte Le Note –

Tutte Le Note z Krkonoš do nové sezóny

I přes nepříznivou předprázdninovou situaci kvůli koronavirové pandemii, kdy jsme byli nuceni pozastavit zkoušky sboru, se nám nakonec podařilo uskutečnit plánované letní soustředění. Tentokrát jej Dětský pěvecký sbor Tutte Le Note strávil v Krkonoších. Obsadili jsme chatu Hubertka v lyžařském areálu Janova Hora. Děti i dospělí si to užili, jak se o pobytu vyjádřil umělecký vedoucí Martin Vydra: „Je to tu pěkné, vařili nám tu skvěle a dětem horský vzduch pro(z)pívá! Udělali jsme tu spoustu práce a opět utužili náš kolektiv!“ Pěvecké zkoušky vedl spolu se sbormistryní černošické přípravky Lídou Plzákovou a naší novou hlasovou poradkyní a sopranistkou Veronikou Vršeckou. Zkoušel se tu zcela nový repertoár, který, doufejme, předvedeme na některém podzimním či zimním vystoupení. Další sezóna 2020/2021 nás čeká a od září se těšíme na další nové členy našeho sboru!

Profesionálně vedený sbor v rámci základní umělecké školy, který se pravidelně účastní atraktivních vystoupení a soutěží přijímá nové členy. Máte doma dítě, které rádo zpívá? Chcete najít pro své dítě kvalitní a přitom zajímavé využití volného času v místě? Přijďte se podívat na zkoušku některého z oddělení sboru s více než 35letou tradicí (dříve Chorus Angelus). Nábor do koncertního oddělení je otevřen i pro starší nadané děti. Zápis nových dětí probíhá v době zkoušek: přípravné oddělení zkouší v ZŠ Černošice – Mokropsy – pondělí 14.00–15.00, v ZŠ Dobřichovice (Raisova) – pondělí 14.00–15.00 a v ZŠ Řevnice (Revoluční) – středa 14.00–15.00 hod. Koncertní oddělení vede v ZUŠ Černošice (pondělí 15.00–17.15) Martin Vydra. Aktuální informace a čas zkoušek na www.tuttelenote.cz. Těšíme se na vás – začínáme v týdnu od 7. září!

Za vedení sboru,
Simona Kysilková Šnajperková

– Eliška Cejnarová – Les –

– Takhle vypadala škola v roce 2005... –

3x Foto: archiv ZŠ

– ...a takhle v současné době. –

Začíná nový školní rok

Letní prázdniny utekly jako voda a všichni doufáme, že letošní školní rok 2020/21 nebude poznamenán další vlnou protikoronavirových opatření. Přesto musíme počítat i s touto variantou a připravit se na ni.

Letos evidujeme 918 žáků, z toho 110 prvňáčků. Počet tříd zůstává stejný (39) jen se mění počet tříd na 1. a 2. stupni. Oproti očekávání odešlo na víceletá gymnázia více žáků z 5. ročníku než ze 7. ročníku. Od toho se odvíjí organizační opatření, kdy byly sloučeny dvě třídy na 1. stupni a žáci z těchto tříd se budou sžívat s novými kolektivy. I letos dochází k malé obměně pedagogického sboru. Na své žáky se těší noví pedagogové v oboru chemie, přírodopis, matematika a hudební výchova. Navýšil se i počet asistentů pedagoga.

Přivítáme prvňáčky, kteří přišli o klasický zápis a všechny akce s ním spojené. 1. září si konečně prohlédnou svou školu a najdou si nové kamarády.

Během prázdnin proběhla rekonstrukce počítačové učebny v budově ZŠ v Mokropsích. Žáci i učitelé se mohou těšit na výuku IVT „v novém kabátu".

Díky zřizovateli školy se školní areál každým rokem vylepšuje a poskytuje kvalitnější podmínky k výchovně vzdělávacímu procesu. Stává se příjemným místem, které poskytuje dětem zázemí i v odpolední mimoškolní činnosti prostřednictvím mnoha zájmových kroužků. Každé dítě si jistě v pestré nabídce vybere aktivitu, která ho bude bavit.

Závěrem bych chtěla popřát dětem i pedagogům hodně zdraví a úspěšný start do nového školního roku.

Ludmila Zhoufová
ředitelka ZŠ Černošice

– Areál školy za posledních několik let prošel velkými změnami. –

Krasobruslaři trénovali doma i venku

I když koronavirus zkrátil sezonu všem sportovcům, uzavřené sportoviště a plošná opatření nezabránila v přípravě našich mladých sportovců Kraso brusle Černošice.

Začalo se cvičit online, děti trénovaly všude, kde mohly, pak jsme se přesunuli do parků a venkovních sportovišť, pak jsme si přidali balet a jógu v tělocvičně a dnes, tak jako celé prázdniny si už užíváme tréninků na ledě.

V srpnu se náš oddíl přemístil do Nymburku a pilně trénoval. Tři hodiny na ledě, dvě hodiny baletu, taneční průpravu a každodenní kompenzace děti berou už jako samozřejmost.

Ale všichni se těší na svůj černošický led. Trénuje se pravidelně na ledě i mimo něj.

Anika Koukolová
Kraso brusle Černošice

Program Mraveniště na září a bazar v říjnu

- pá 4. 9. Slunečnice
- pá 11. 9. Draci
- pá 18. 9. Hrozny
- pá 25. 9. Myška
- so 3. 10. Bazar dětských věcí v Sokole od 14.00 do 16.00 hod.

MC Mraveniště můžete navštívit každý pátek od září do června, vždy od 9 do 11 hodin v komunitním centrum MaNa, naproti kostelu, Komenského 2018. Připravujeme pro děti básničky, známé říkanky, výtvarnou činnost a někdy také pohádku. Rádi zpíváme, povídáme si, a především si hrajeme. Aktuální program pravidelných setkání i jednotlivých akcí najdete na adrese:

www.mcmraveniste.cz
Kontakt: mraveniste@seznam.cz
Facebook: Mraveniště Černošice z.s.
tým Mraveniště

Mifun začíná jubilejní 10. sezonu

Dětský sbor Mifun má v Černošicích již poměrně slušnou tradici. S novým školním rokem totiž vstupuje už do jubilejní 10. sezony. A s ní přichází i celá řada projektů a novinek.

Stejně jako v předchozích letech budou zkoušky hlavního sboru i přípravek probíhat v ZŠ Černošice – Mokropsy i ve staré budově v Komenského ulici. Nově k nim ale ještě přibude jedna pravidelná zkouška týdně, na které se budou děti scházet online.

Jak jsme ustáli koronakrizi

I na Mifun letos těžce dopadla krize způsobená virem covid-19. Zkoušky sboru byly téměř na dva měsíce nahrazeny online výukou, která se samozřejmě společnému „live" zpívání nemůže vyrovnat. Děti si ale i tento způsob práce rychle oblíbily, hojně se zkoušek po síti účastnily, a tak, když se ve druhé polovině května sbor začal opět scházet, nebylo přerušení ani moc znát.

Konec školního roku už Mifun oslavil v plné síle v amfiteátru u mokropeské základky. V létě pak sbor ještě strávil dva týdny na soustředění, kde se intenzivně věnoval převážně duchovní hudbě.

Obyvatelé Broumovska byli z koncertů, improvizovaně pořádaných sborem pod širým nebem v zahradě chalupy a přilehlých kostelech, opravdu nadšeni!

Mifun vystoupí na Jazz Černošice

Prvním opravdu velkým koncertem po koronavirové krizi bude pro Mifun jeho zářijové vystoupení na festivalu Jazz Černošice 2020. Do programu zařadí i celou řadu starších songů, které si děti a početné publikum během uplynulých let oblíbily. Samozřejmě ale dojde také na úplné novinky. Koncerty dětského sboru Mifun na festivalu mají úžasnou atmosféru. Nebývá výjimkou, že se na pódiu sejde i kolem stovky dětí. Společně s Mifunem vystoupí již tradičně absolventi pop oddělení Pražské konzervatoře, několik jazzových muzikantů jako doprovodná kapela a skvělý DJ Flux.

Co ještě připravujeme

Na svou jubilejní sezonu sbor připravuje i několik projektů z oblasti klasické hudby. Vedle již tradičního Vánočního koncertu v Betlémské kapli, tentokrát se skladatelem Milošem Bokem a jeho Symfonickými koledami v nové úpravě, to bude v příštím roce nastudování dětské opery The Little Sweeper (Kominíček) a účast na mezinárodním festivalu Janáček na Soláni. Naopak plánovaný koncertní zájezd sboru s „Rybovkou" do Slovinska je zatím nejistý kvůli koronavirové situaci v Evropě.

Dětský sbor Mifun má už v Černošicích své stálé místo v hudebním vzdělávání. Komu se náš koncept líbí, ten může právě nyní v září své děti do sboru přihlásit.

Přejeme všem dětem šťastný vstup do nového školního roku a našim posluchačům a návštěvníkům koncertů mnoho krásné hudby!

Jiří Polívka, sbormistr

2xfoto: archiv Mifun

– Letní soustředění sboru Mifun nebylo jen o zpívání. Děti si užily i spoustu jiné zábavy. –

Od září opět trénujeme sportovní gymnastiku v Hale Věry Čáslavské

Po loňské „koronavirové" pauze se naše gymnastky s nadšením vrátily od 11. 5. do Haly Věry Čáslavské, kde jsme se věnovali zejména průpravám, posilování a protahování. Zařadili jsme i skákání přes švihadlo a venkovní atletickou průpravu s Janou Lágnerovou. Během letních prázdnin se skupinka gymnastek zúčastnila příměstského gymnastického tábora v JojoGymu, kde se děvčata věnovala tréninkům ve specializované gymnastické hale, ale trénovala i in-line bruslení, jízdu na koloběžkách a plavání v radotínském bazénu.

Koncem srpna se gymnastky zúčastnily přípravného soustředění opět v JojoGymu, kde se nově trénovalo i v hale 3, kde jsme si vyzkoušeli bradla nad jámou, trampolínový pás i tumbling – vše se zakončením v pěnové jámě. Využili jsme tak špičkové vybavení haly, které je v současné době v ČR jedinečné!

Od 7. září se pak sejdeme při tréninccích v Hale Věry Čáslavské – každé pondělí a středu od 16 do 17.30 – nově přijímáme děti narozené v r. 2012–2014. Nejmenší přípravka pak bude trénovat v sále na Vráži – každý čtvrtek od 15 do 16 (ročníky 2015–2016). Nabízíme tréninky pro děti, které se chtějí gymnastice věnovat jen rekreačně a současně nabízíme i program pro závodní družstvo – tedy pro děti, které se chtějí gymnastice věnovat intenzivně – na závodní úrovni. Noví zájemci jsou vítáni, první dva zkušební tréninky můžete absolvovat zdarma (kontakt: 602836226, karolina.sportgym@gmail.com)

Na všechny gymnasty a gymnastky se těšíme!

Karolína Mrázová a kolektiv trenérů

Atleti z Černošic a Dobřichovic se připravují na EUROPEAN games 2020

Atleti ASK DIPOLI z Černošic a Dobřichovic mají za sebou horké léto na soustředěních a příměstských táborech. Usednout v září opět do školních lavic se mnohým z nich moc nechce, přesto se těší, že opět začnou pravidelné tréninky atletiky, a hlavně je čeká mnoho závodů…

Ohlédnutí za létem

Soustředění žactva v oblíbené Sušici, přípravky i žactva na zlatém oválu v Chebu byly „horké“, a to doslova. Trénovalo se dopoledne, odpoledne a někdy i večer a žhavé slunce si taky moc často pohov nedávalo. Ale v obou případech se vždy našel čas i na příjemné osvěžení v bazénech, řekách či přehradách. Na tréninicích jsme pilovali techniku běhu přes překážky, hodu oštěpem i diskem, skoků do dálky, výšky a o tyči. Mimo to jsme překonávali i osobní rekordy ve sprintech na 50 metrů na fotobuňky a dalších testech v rámci pravidelného testování sportovních předpokladů sportovců, které probíhá 3–4x ročně.

4x Foto: archiv ASK Dipoli

Nechyběly samozřejmě ani sportovní hry, gymnastika a plavání. Večery byly většinou věnovány relaxaci, kompenzačnímu cvičení, deskovým hrám, sledování filmu či zábavné přednášce s trenéry o sportovní přípravě atletů či stravě. V Chebu jsme si pobyt navíc zpříjemnili návštěvou hradu s mučírnou a lanového parku, kde se vyřádil opravdu každý. Nezapomenutelné zážitky, utužování přátelství a získávání nových podnětů, proč se věnovat právě atletice, to je to, co všechny účastníky soustředění spojuje. Neopomnělo se rozhodně ani budování vztahu trenér – atlet, kdy otevřenost a důvěra by měly být vždy na prvním místě.

Co nás čeká v září

V září nás čeká nejen pravidelný režim tréninků, ale zejména řada závodů a nábor nových zájemců o atletiku, kteří během celého září mají možnost si kdykoliv přijít trénink vyzkoušet. Jako doplněk a nové oddíly ASK Dipoli nově nabízíme i tréninky florbalu, beach volejbalu, americké vybíjené a kompenzačního cvičení. Každý ze sportů vede trenér specializující se na konkrétní sport.

V září čeká naše atlety několik důležitých závodů, například 6.–9. 9. EUROPEAN kids athletics games v Brně (Největší atletický závod pro mládež v Evropě), 12. a 13. 9. finále staršího a mladšího družstva v Berouně, 19.–20. 9., Mistrovství ČR staršího žactva v Třinci a 27. 9. finále družstev přípravek v Roztokách. Termíny závodů, výsledky nebo fotografie a videa jak ze soustředění, tak ze závodů je možné zhlédnout na webových stránkách www.askdipoli.cz.

Všichni se ale již těší zejména na 26. září, kdy se budou konat na černošickém oválu atletické závody – II. Černošice meeting (přesunuto z května z důvodu covid). Akce je určena pro všechny, kdo mají rádi atletiku, závody a sportování vůbec.

Jak je patrné, září bude opravdu pro všechny stávající atlety ASK DIPOLI náročné, ale i plné adrenalinu.

Děkujeme městu Černošice a TJ Sokol Dobřichovice za skvělé podmínky pro sport a spolupráci.

Hedvika Šebková
ASK Dipoli

Atletické hvězdy v Černošicích

Kdy: 26. září
Kde: atletický ovál u ZŠ Černošice
Stejně jako v minulém roce i letos na černošickém oválu poměří své síly extraligoví závodníci České republiky. Vedle nich se na ovále uskuteční také závody pro všechny, kteří mají chuť si zazávodit ve vybraných atletických disciplínách. 26. září totiž proběhne druhý ročník Černošice meeting.

První polovina roku sportovním i kulturním akcím zrovna nepřála z důvodu karantény. Druhá polovina roku bude proto plná akcí a někdy nebude snadné vybrat ty, které bychom si neměli nechat ujít. K takovým bude rozhodně patřit i Černošice meeting II., na který opět přijali pozvání čeští vrcholoví atleti. V sobotu 26. září od 12.45 tak černošický ovál ožije hudbou, ale zejména skvělými výkony, a to nejen extraligových závodníku. Vedle nich totiž budou mít možnost si zasportovat všichni ti, kteří se včas zaregistrují na závody v několika disciplínách. Více informací o závodech, ale i přihlášku na závody naleznete na www.askdipoli.cz/cernosicemeeting2020.

Co se týče exhibičních závodů atletických hvězd – na programu bude skok vysoký, vrh koulí a běh žen na 100 metrů. Na našem webu najdete jména všech atletických hvězd, které se akce zúčastní.

Na akci nebude chybět sportovní doprovodný program pro nejmenší diváky, autogramiáda atletických hvězd a samozřejmě skvělé občerstvení. Přijďte v sobotu 26. září ve 12.45 do sportovního areálu, čekají vás skutečně nevšední zážitky. Vstupné je dobrovolné. Těšíme se na vás!

Hedvika Šebková
ASK Dipoli

inzerce

Beseda s Pavlem Bělobrádkem

Zveme všechny příznivce KDU-ČSL a ostatní občany na besedu s nejdéle sloužícím polistopadovým předsedou lidovců a současným poslancem Poslanecké sněmovny Parlamentu ČR, MVDr. Pavlem Bělobrádkem, Ph.D., MPA, který navštíví Černošice ve středu 16. září 2020.

Setkání proběhne v Komunitním centru MaNa v Komenského ul. 2018 (naproti kostelu) od 19 hodin.

Tématem besedy budou aktuální otázky současných dnů nejen z politické oblasti, ale budeme hovořit i o každodenním životě posledních měsíců poznamenaných různými omezeními a opatřeními. Probereme též téma, které je v poslední době poněkud upozaděno a které se týká migrace obyvatel z jiných kontinentů do Evropy. Budeme se též věnovat konkrétním cílům KDU-ČSL pro podzimní krajské volby, a to nejenom ve Středočeském kraji.

Přijďte mezi nás.

Za organizátory Vás zvou Petr Vaškovic a Hubert Poul, členové KDU-ČSL

Karatisté nezaháleli ani v létě

V červnu jsme přes komplikace způsobené karanténou, a tedy přerušením tréninkového harmonogramu uspořádali závěrečné zkoušky technické vyspělosti, které naši žáci úspěšně zvládli, za což jim dodatečně znovu gratulujeme. Věříme, že ke kompenzaci nevyžádané pauzy přispělo i předzkouškové víkendové soustředění, kde si karatisté zopakovali všechny průběžně získávané dovednosti a doladili poslední nejasnosti a eliminovali nejistoty, které ke každé zkoušce neodmyslitelně patří.

V červenci jsme připravili a úspěšně absolvovali týdenní příměstské soustředění, které bylo určeno dětem předškolního a mladšího školního věku a neslo se v duchu neohrožených nindžů. To pak definitivně završilo loňskou cvičební sezónu. Děti po celou dobu poctivě trénovaly, hrály hry, sportovaly a tvořily a hlavně získaly možnost více se vzájemně skamarádit, na což během ročních tréninků nemívají dostatek času.

Ráda bych na tomto místě poděkovala našim trenérům – Danovi Burdovi, Deboře Jurkové a Sabině Mehičové za jejich dlouhodobé spolehlivé a přátelské vedení našich žáků!

Všechny naše karatisty moc zdravíme a na ty se nové těšíme.

Za celý tým, Andrea Bergmanová
mail: info@karatecernosice.cz

Foto: archiv Karate Černošice

– Karate trénují i děti předškolního a mladšího školního věku. –

Hala Věry Čáslavské – znovu otevřené Café Vera a atraktivní podzim v hale i v areálu

Oblíbené sportovní centrum letos nezastavilo provoz ani o prázdninách, k tomu využilo letní čas na technickou údržbu a generální úklid. 1. září se otevírá Café Vera s předzahrádkou – věříme, že se stane oblíbeným místem pro setkávání sportovců i místních obyvatel.

Zajímavé aktivity a program nabízí také sportovní areál pod školou, kde kromě „domácího" atletického klubu ASK Dipoli nově trénuje atlety od 6 do 14 let také SK Kazín. ASK Dipoli chystá pro zájemce o atletiku dva náborové týdny (31. srpna až 3. září a 14. až 18. září) a můžete si také po dohodě vyzkoušet trénink atletiky zdarma. Bližší informace na www.askdipoli.cz.

Příznivce gymnastiky čeká v Hale Věry Čáslavské 31. října a 1. listopadu další celorepublikový závod – mistrovství ČR jednotlivkyň kategorie „C". Opět můžeme obdivovat skvělé výkony českých gymnastek a užít si atmosféru velké sportovní události.

Týž den – v neděli 1. listopadu – se v podvečer hala rozezní koncertem Hudby Hradní stráže, půjde jistě o zážitek pro návštěvníky všech věkových kategorií. Další očekávaná kulturní událost proběhne v hale už v pátek 25. září – přivítáme odložený koncert kapely Čechomor. Věříme, že tentokrát plánovaný hudební svátek nic neohrozí.

Nezapomeňte si do diáře poznamenat sobotu 21. listopadu – Hala Věry Čáslavské bude již potřetí hostit oblíbený černošický ples. Jen o pár dní později, ve středu 25. listopadu, proběhne v hale od 19 hodin přednáška s názvem: „Vítěz ve sportu? Především člověk. Pojďme vychovat dobrého člověka a sportovce v době blahobytu." Přednášejícím bude Marian Jelínek, bývalý osobní trenér Jaromíra Jágra, Karolíny Plíškové a mnoha dalších významných sportovců, mentální kouč a manažer. Téma bude jistě atraktivní pro sportovce, trenéry, rodiče i učitele.

Sportovně-společenská událost pak čeká halu v pátek 11. prosince – od 19 hodin zde bude ASK Dipoli vyhlašovat svého Atleta roku.

Hala Věry Čáslavské zůstává domovem špičkového basketbalu, i v nadcházející sezóně budou v hale působit hráči BK Wolves Radotín. Druholigový tým patřící mezi republikovou špičku bude chtít vybojovat postup do 1. ligy. První utkání v Hale VČ odehrají Vlci už 19. září, kdy bude také možnost zakoupit sezónní permanentku. Nadále poběží každé úterý od 16 hodin přípravka pro děti, které s basketbalem chtějí začít (bližší informace na www.bkradotin.cz). Věříme, že večerní utkání Vlků budou i v této sezóně nezapomenutelná a přilákají spoustu sportovních fandů.

2x Foto: archiv Haly VČ

Zajímavou sportovní podívanou nabídne 7. listopadu mezinárodní soutěž „Rebelstyle Competition". Můžeme se těšit na atraktivní show sportu na pomezí atletiky a gymnastiky, vstup je zdarma. Oddíl Rebels OK, který v HVČ trénuje, se může pochlubit skvělými mezinárodními úspěchy (psali jsme o nich v minulých číslech IL) a pro diváky půjde o zážitek.

Ve sportovním areálu pod školou bude hlavním datem sobota 26. září, kdy se zde uskuteční II. Černošice meeting – atletické závody pro děti, mladistvé i dospělé. Nebude chybět doprovodný program pro malé děti, občerstvení ani prezentace a následná autogramiáda atletických hvězd. Vstup je zdarma.

Tolik k hlavním novinkám, i nadále vás budeme na stránkách IL a na webových stránkách www.sportcernosice.cz informovat o zajímavých akcích a událostech, které připravujeme. Zde najdete také informace, které víkendy v sezóně 2020/2021 jsou pro vaše případné plánované akce ještě volné k pronajmutí.

Za tým organizátorů a správců
Oto Linhart

HASIČI INFORMUJÍ

Hasičská jednotka města má nového velitele

Po 14 letech opustil pozici velitele jednotky SDH Mokropsy Tomáš Havlík. Pod jeho velením zažila jednotka vzestup nejen v materiálním ohledu, ale především po odborné stránce, za což patří Tomášovi velké poděkování.

Novým velitelem starosta města jmenoval k 1. 8. 2020 dlouholetého člena sboru Pavla Moučku. Pavel je od roku 2005 příslušníkem Hasičského záchranného sboru Středočeského kraje. Nejprve působil na stanici Roztoky u Prahy a od roku 2019 zastává post velitele družstva na nám blízké stanici Řevnice. Nejen tyto předpoklady slibují pokračování v práci předchozího velitele a další rozvoj dobrovolné zásahové jednotky ku prospěchu obyvatel města a jeho okolí.

Dokončení nového povrchu dvora hasičské zbrojnice

V době uzávěrky tohoto vydání Informačního listu finišovala již dlouho očekávaná a potřebná akce – celková rekonstrukce povrchu dvora hasičské zbrojnice. Po několika letech řešení jeho havarijního stavu byla kladně vyhodnocena žádost o dotaci a koncem června se rozeběhla realizace. Celá plocha dvora byla odbagrována do hloubky a byla zhotovena nová kompletní skladba vozovky, a to včetně dešťové kanalizace v celém areálu. Po celou dobu rekonstrukce byla jednotka samozřejmě plně akceschopná, vyjížděla z náhradní „zbrojnice“, kterou tvořila stavební buňka v ulici Na Drahách, kde byla umístěna i zásahová vozidla.

Činnost kroužku Mladých hasičů

Se zahájením školního roku opět začínají schůzky kolektivu Mladých hasičů, první bude v pondělí 7. září od 17 hodin. Velká část dnešních dospělých členů sboru začínala svoji hasičskou cestu právě v tomto kolektivu a některým se hasičina stala nakonec i povoláním.

Jsme kluci i holky, scházíme se každé pondělí mezi 17 a 18.30 a kromě tréninku hasičských dovedností se věnujeme i sportu či vycházkám do přírody, nepříznivé počasí přečkáme v naší klubovně. Pokud bys i ty měl zájem, neváhej se zastavit kterékoliv pondělí v hasičské zbrojnici, dej vědět na mail info@hasicimokropsy.cz, nebo se mrkni na náš facebook Mokropeští soptíci.

Jan Mudr
Hasiči Mokropsy
www.hasicimokropsy.cz

Pojeďte na výlet se Sokolem

Věrná garda Sokola organizuje pro černošické seniory 65+ další výlet. Tentokrát pojedeme 8. října do historického města Tábora. Pojedeme vlakem z hlavního nádraží v 8.31hod (z Černošic 7.16, z Mokropes 7.14).

Zájemci se mohou hlásit v sokolovně každé pondělí nebo středu mezi 9. a 10. hodinou u paní Horešovské nebo Randlové.

Výlet je opět zdarma.

Věřím, že se výlet vydaří.

Helena Randlová

Ohlédnutí za pěti lety činnosti turisťáku

Na turisťáku jsme se poprvé sešli na podzim 2015. Prvňáci ještě neuměli číst, druháci občas něco přelouskali. V mapě se moc orientovat neuměli, na kole celkem jezdili, o stanování, rozdělávání ohňů nebo o kánoích něco tušili, ale třeba o skialpech nebo dobývání himálajských vrcholů někteří vůbec neslyšeli….

Všichni ale rádi chodili do lesa, hráli hry a něco nového se dozvídali. Probrali jsme cyklistiku, dopravní značky, horolezení, zkoušeli jsme slaňování, navštívili jsme lanové centrum. Kreslili jsme svou vlastní mapu, povídali si o běžkách, sjezdovkách, zimních závodech i dobrodružných výpravách k severním pólu. Vyrazili jsme na bobovou dráhu, na dopravní hřiště, stavěli jsme stany, lezli po stromech.

Od září zase pokračujeme. Bývalí prvňáci jsou už velcí bouchači a při honbě za dobrodružstvím jim už nestačíme. Chystáme se ale zase na ty mladší. Máme mnoho míst a nápadů, co všechno bychom rádi viděli. Přidejte se k nám, přijímáme nové kamarády.

Míša Dvořáková
TOM 21113 – Turisti Černošice

Naši modeláři

Letos vstupujeme do 41. sezony s nadějí, že dokážeme uspokojit všechny zájemce o modelářství – letecké i plastikové. Že dokážeme udržet stálou vysokou úroveň našich modelářských činností, stavby modelů i soutěžního létání a soutěžení.

Naši zakládající členové, Apeltauer Robert, Janský Jarda, Kazimour Jirka, Šebek Michal jsou již zasloužilí otcové. Jarda je dědečkem. Robert a Michal jsou stále věrni soutěžnímu létání.

Rovněž spolu rádi vzpomínáme s těmi, kteří také s námi začínali, a to: Mašita Květa, Burian Rene, Císař Aleš, Bendík Standa, Stádník Martin, Janáš Olda.

Naši členové, hlavně mládež, se stále zúčastňují tradičních soutěží seriálu Pražské ligy házedel na Letné a soutěží volných modelů na Panenském Týnci. Také se Robert a Michal úspěšně zúčastňují seriálu soutěží RCH speciál. Kam přijedou modeláři z Černošic, je stále boj o umístění „na bedně" a často úspěšný.

Sami pořádáme tradiční seriál osmi soutěží RC ligy, první bude v sobotu 19. září u Černolic, dále po měsících u Běchovic, u Klecan a na Vypichu. Ano, mimo Černošice, u nás je krajina pěkná pro turistiku, ale malé plochy pro létání.

V minulosti jsme byli prakticky u všech významných událostí.

Jako první jsme na samém počátku 90. let přivítali první reprezentační návštěvu mladých z Gerbrunnu s ubytováním v rodinách našich členů. Spolu s paní Annou Poulovou a starostou Jirkou Perglem jsme pro gerbrunnskou mládež připravili prohlídky Prahy a okolí. A po léta jsme získávali z EU finanční prostředky, a tak zadarmo hostili několik let partnerské gerbrunnské a olešnické.

Naposledy se zájemci přišli na nás počátkem července podívat na tradiční mezinárodní soutěž halových modelů na zimní stadion. Pro spokojenost halových modelářů s prostředím a s naší organizací jsme byli pověřeni uspořádáním Mistrovství ČR halových modelů pro rok 2021.

Zatím předpokládáme, že letečtí modeláři zahájí novou sezonu ve středu 9. září a plastikáři ve čtvrtek 10. září. Hlaste se předem.

Najdete nás na našich stránkách www.mkcernosice.cz. Rádi poskytneme potřebné informace také na telefonu 605545615, nebo mailu L.apeltauer@volny.cz.

Po 40 letech víme, že nás nezastaví ani nepřízeň mocných, ani ta čínská chřipka, která nás dnes omezuje. A těšíme se na spolupráci při krásném modelářství.

Lumír Apeltauer, MK Černošice

Foto: archiv MK Černošice

– Soutěž halových modelů na zimním stadionu – úspěšní účastníci a nejúspěšnější junioři ... –

Zveme Vás na výstavu realistických obrazů

ADAM JÍLEK

NADĚJE

VERNISÁŽ / **9. 9. 2020 / 19:00**

Mokropeská 2026 / Černošice

Výstava potrvá od **10. 9. - 11. 10. 2020**

Otevřeno / Vstupné zdarma

Úterý / Středa / 14-19
Sobota / Neděle / 14-19

Výstavu pořádá galerie90

Za finanční podpory MICHAL PÁNEK zastupitel středočeského kraje

IBS WE BUILD YOUR DREAMS

Přehled akcí v Černošicích

září		
3. 9.	**Tajemný příběh v nové knihovně nejen pro děti** – veřejné čtení z dětské knížky Petra a Evy Koťátkových	15.00, Městská knihovna Františky Plamínkové
4. 9. (a každý další pátek)	**Literární odpoledne s anglickým čajem**	15.00, centrum Půda, nová radnice
4. 9.	**Zářivá Hvězda** – divadlo	20.00, amfiteátr u školy
4. 9.	**Bass Černošice w / Meph**	20.00, Club Kino
5. 9.	**Farmářské trhy na Vráži**	8.00-12.00, nám. Centra Vráž
5. 9.	**Farmářské trhy Mokropsy**	8.00-12.00, prostranství před nádražím Mokropsy
6. 9.	**Mifun** – workshop	9.00 - 16.00, Club Kino
6. 9.	**Big Band Trumpets** – nejen swingový večírek	17.30, amfiteátr u školy
9. 9.	**Naděje** – vernisáž výstavy obrazů Adama Jílka, výstava potrvá až do 11. 10.	19.00, Galerie 90°
11. 9.	**BukiFest** – 11. ročník	20.00, Club Kino
12. 9.	**Procházka po Černošicích s výkladem o domech navržených významnými architekty**	10.00 a 14.00, u nádraží Černošice
12. 9.	**Mokropeské Maskobraní**	Mokropeská kaplička
12. 9.	**008** – koncert	20.00, Club Kino
14. 9.	**Knižní klub** – se spisovatelem Jiřím Hájíčkem	18.00, klub Ferenc Futurista, Vrážská 324
15.–20. 9.	**Jazz Černošice** – podrobný program najdete v IL na str. 33 a na www.jazzcernosice.cz	po celých Černošicích
19. 9.	**Farmářské trhy Mokropsy**	8.00–12.00, prostranství před nádražím Mokropsy
19. 9.	**Farmářské trhy na Vráži**	8.00–12.00, nám. Centra Vráž
23. 9.	**Kyla Brox (UK)** – koncert	20.00, Club Kino
24. 9.	**The Primitives Group** – koncert	20.00, Club Kino
25. 9.	Čechomor – koncert	20.00, Hala Věry Čáslavské
25. 9.	**NAŽIVO** – I Love You Honey Bunny + Branko's bridge	20.00, Club Kino
26. 9.	**Černošice Meeting II** – atletické závody	Od 12.45, atletický ovál u školy
26. 9.	**Bílá nemoc + All By Myself** – koncert	19.30, Club Kino
Celé září	**LES NA PLOTĚ** – výstava prací žáků z tábora FOTO škola vidění	Plot restaurace Bolleta
Tipy na další měsíce:		
3. 10.	**Den architektury:** komentovaná prohlídka Modlitebny Církve bratrské	15.00, Modlitebna CB
7. 10.	**Walter Fischbacher trio** – koncert	20.00, Club Kino
1.11.	**Big Band Hudby Hradní stráže a Policie ČR** – koncert	Hala Věry Čáslavské
7. 11.	**Stabat Mater – Jan Křtitel Vaňhal**. Účinkují Lucie Vagenknechtová soprán, Jana Sýkorová alt, Foerestrovo komorní pěvecké sdružení, černošický instrumentální ansámbl s primáriem Richardem Janoštínem, varhany Ota Štanc, diriguje Jaroslav Brych.	19.00, modlitebna CB
13. 12.	**3. ročník Adventního koncertu**, tentokrát s operou: Zpívali v milánské La Scale a v londýnské Covent Garden, zazpívají ve veronské Aréně a v Černošicích. Hosty „naší" altistky Jany Sýkorové budou dramatická sopranistka Maida Hundeling a tenorista Jan Vacík, klávesy Jaroslav Šaroun.	19.00, kostel Nanebevzetí Panny Marie

v okolí

září		
3. 9.	**Dětská diskotéka Oldy Burdy v ofsajdu** se soutěžemi na přivítání školního roku	17.00, hřiště „Umělka" u FK, Lety
4. 9.	**Noc na Karlštejně** – muzikál	20.00, zámek Dobřichovice
5. 9.	**Baví se celá rodina** – festival – hudba, jóga, malování na obličej, hry a další	13.00–24.00, srub U Kocoura, Lety
12. 9.	**Během Třebotovem** – 7. ročních charitativního běhu na podporu Centra Paraple (www.behemtrebovotem.cz)	Třebotov
12. 9.	**Podzimní entomologická exkurze** – trasa z Karlštejna do Srbska, zhruba 7 km, pořádá CHKO Český kras	9.00, sraz u nádraží v Karlštejně
19. 9.	**Evropský den chráněných území** – Českým krasem za Hagenem – speciálně vytvořená naučná stezka, cca 12 km, pořádá CHKO Česká kras	Start v Karlštejně u pošty 8.30-11.00
21. 9.	**Boss Babiš** – divadlo RePublica	19.00, sál kulturního střediska Koruna, Radotín
26. 9.	**Písňový a operní podvečer** – program: Musorgskij, Rachmaninov, Borodin, Verdi aj.	16.45, kostel sv. Martina a sv. Prokopa, Karlík

CLUB KINO
ČERNOŠICE
www.clubkino.cz

Program září 2020

pá 4. 9. ve 20.00

Bass Černošice w / Meph

BASS je konečně zpátky! V zářijové edici se těšte na řádný neuro-nářez. Mladý producent z oblasti Beskyd vystupující pod pseudonemem Meph začal skládat již v 11 letech a nadšení pro hudbu ho provází celým jeho životem. Povoláním vytížený audio-engineer, který se chlubí spoluprací i se společnostmi Disney nebo Nike, svou hlavní lásku nachází stále v elektronické hudbě, a přestože vyzkoušel i řadu dalších žánrů, jeho focus zůstává hlavně drum&bassu. Meph stál u zrodu Bass Drop Records a v současnosti také nového labelu sin.full music. Jeho technické beaty ve spojení s originálním sound designem zaznamenávají velký ohlas, jeho track Cyberpunk se dokonce dostal na první příčku DNB Spotify Chart. Tímhle pořádně nařezaným večerem tě samozřejmě provede rezidentní DUNENI.cz crew a těšit se můžeš i na pořádný světla, fotbálek, projekce, akční drinky, kulisy a hutný basy! Téma: The City. Lístky si můžeš už teď koupit na GoOut.cz. Vstup 150 Kč, předprodej 100 Kč.

ne 6. 9. od 9.00 do 16.00

Mifun – workshop

pá 11. 9. ve 20.00

BukiFest – 11. ročník

11. ročník již tradičního festiválku věnovaného textaři a černošické osobnosti Michalu Bukovičovi. Plná náruč dobré country a rock'n'rollové muziky, tentokrát v podání kapely Taxmani, Jitky Vrbové a Honzy Frühwirta a The Fribbles. Celým slavnostním hudebním večerem provede skvělý a nezaměnitelný moderátor se sametovým hlasem, pan Milan Schmidt z Country Rádia. Srdečně zveme, přijďte si vychutnat hudební lahůdky. Vstup 300 Kč, předprodej 250 Kč.

so 12. 9. ve 20.00

008 – koncert

Na třetí pokus už se to musí podařit. Nejprve se musel koncert posunout a pak se zrušil kvůli koronaviru. Teď už se vše vrací k normálu a my přinášíme tento koncert. Kapela 008 oslaví své 9. narozeniny, a jak je již ve zvyku, bude to oslava bujará a veselá se spoustou skvělé muziky. Jsme rádi, že naše pozvání přijal Štěpán Soukup s kapelou. Dále s námi vystoupí naši staří známí Amberlane a pražští borci Orakei Korako Band. A ještě než vypukne hlavní program, tak si dá svůj akustický set Radim Pánek z kapely Daily Coffee.

Těšíme se na vás! Vstup 200 Kč, děti do 15 let 50 Kč, ZTP zdarma.

út 15. 9. – ne 20. 9

Jazz Černošice
www.jazzcernosice.cz

so 26. 9. v 19.30

Bílá nemoc + All By Myself – koncert

Bílá nemoc – po delší odmlce zavítá do Černošic pražská rocková skupina v čele s doktorem Zdeňkem Hříbalem. Představí nové, v pořadí 6. CD … v tichu mezi slovy … Přijďte si poslechnout příjemnou muziku vhodnou k tanci i rozjímání. All By Myself – Petr Váňa v repertoáru originální cover verze kapel Green Day, Tom Petty, Glen Hansard, Coldplay a řada dalších. Vstup 150 Kč.

Lucie Barchánková

Zpracováno z podkladů od interpretů. Pozn. Informace k akcím, které pořádá v Club Kině město Černošice, najdete v samostatných textech.

Britská soulová královna zavítá do Černošic

Kdy: středa 23. září ve 20.00
Kde: Club Kino

Soulová a bluesová královna z Manchesteru Kyla Brox vystoupí v rámci svého turné po České republice také v černošickém Club Kině. Kylin hlas zůstává ohromujícím příkladem umění soulové zpěvačky: rozehřívá, láká a okouzluje a poté uvolní emocionální katarzi a rozostří rozdíl mezi potěšením a bolestí. Ať už stojí před svým Kyla Brox Bandem, nebo využívá neředěnou sílu soulu v duu se svým hudebním a životním partnerem Dannym Blomeleyem, je Kyla Brox bezesporu jednou z nejvýraznějších britských bluesových a soulových zpěvaček své generace.

Na programu koncertu budou jak známé soulové a bluesové písně, tak vlastní skladby v originálních aranžích. Kyla Brox Band Vám zahraje v sestavě Kyla Brox – zpěv, Jiří Maršíček – kytara, Matěj Černý – basa, Tomáš Hobzek – bicí. Přijďte se podívat na absolutní špičku, více informací najdete na www.kylabrox.com a na youtube.

Zve město Černošice. Vstupné předprodej a senioři 200 Kč, na místě 250 Kč.

Pavel Blaženín

Foto: archiv zpěvačky

– Kyla Brox má jedinečný hlas. –

BUKIFEST 2020 – 11. ročník

Kdy: v pátek 11. září od 19 hodin
Kde: Club Kino
Pořádá: město Černošice
Program: Taxmeni, Jitka Vrbová & Honza Frühwirt, The Fribbles, uvádí Milan Schmidt
Vstupné: 250 Kč, v den konání koncertu 300 Kč
Předprodej: Club Kino, St–Čt: 16.00–23.00, Pá–So: 11.30–02.00, Ne: 11.30–22.00
Mediálním partnerem je Country Rádio.
Poděkování Stavitelství Řehoř, s. r. o. a Clubu Kino.
Pojďme se setkat a příjemně bavit.

Pavel Blaženín, Michaela Voldřichová, Magdaléna Voldřichová

– Taxmeni hrají v moderním country & western stylu. –

LITERÁRNÍ ODPOLEDNE S ANGLICKÝM ČAJEM

pravidelně v pátek od 4. září 2020
15:00 – 16:30 hod

Městský úřad Černošice
podkroví – Půda - obývák
Karlštejnská 259, Černošice

Ten, kdo čte, žije s každou další knihou život navíc. Kdo nečte, má jen ten svůj.
Oscar Wilde

VSTUP VOLNÝ

Více info: Jana Zelinková, tel. 606 473 583

Těšíme se i na Vás, přijďte pobýt.

Jaká byla letošní Mariánská pouť

7x Foto: Petr Kubín

Letošní Jazz završí Mládek se svým Banjo Bandem

pokračování ze str. 1

Foto: archiv Dech Band

– Dech Band –

▶ Jak vypadal první ročník?

Byl menší než nyní. Tehdy trval jen tři dny roztažené do dvou víkendů. Vycházeli jsme z dostupných kapel. Vystoupil třeba Jiří Stivín, který bydlí ve Všenorech, byl tu někdo z partnerského města. Poskládali jsme to, jak to šlo.

▶ Můžete stručně představit váš organizační tým?

Jsme tři. Kromě mě ještě Michal Strejček a Pavel Blaženín, který sice není členem spolku, ale zastupuje město. Snažíme se vybírat a shánět kapely, dělám seznam, kdo by mohl přijet, kdo už tu byl. Michal má na starosti propagaci, smlouvy, já se starám o produkci a Pavel o technickou stránku festivalu.

▶ Na vašem webu čítá přehled hostů již takřka 180 jmen. Čí účast byste vyzdvihl?

Tak z nedávných ročníků by to určitě byl Jiří Suchý, Ondřej Havelka, Pražský synkopický orchestr, 4TET. Podařilo se nám dokonce dostat na jedno pódium Ivu Bitovou a její sestru Idu Kelarovou. Spolu hráli velice málo, snad jednou před mnoha lety v Lucerně. V čem jsme také unikátní, že se snažíme představovat big bandy. Bylo jich u nás již patnáct. Jsou to velice zajímavá a velká tělesa.

▶ Tradiční součástí jsou i zahraniční hosté. I těch již bylo mnoho.

Na prvním ročníku jsme si původně říkali, že budou jen domácí hudebníci. Když se pak ale naskytla možnost hostů ze zahraničí, rozjeli jsme i mezinárodní obsazení. Celkem se nám daří zvát do Černošic sice ne světové špičky, na ty nemáme, ale představili jsme spoustu zajímavých světových hráčů, kteří se světovými špičkami hráli a umí to. Jmenovat mohu třeba bubeníka Poogie Bella, který hrál třeba se Stenleym Clarkem, Davidem Bowiem nebo Marcusem Millerem. Dál u nás hrál Lorenzo Thompson – špička chicagské bluesové scény, Sharon Lewis – ta spolupracuje s J. Johnsonem, J. Promerem, Mike De Rubio – geniální a jeden z nejuznávanějších saxofonistů v New Yorku – pokračovatel J. Coltrana.

▶ Jak tyhle hvězdy sháníte?

Kontaktujeme agentury, které zahraniční šňůry těchto muzikantů zařizují. Snažíme se vklínit do jejich programu. Je jasné, že z New Yorku k nám do Černošic nikdo nepřiletí, ale když už bude hostovat v sousedním Rakousku nebo Německu, je to možné zajistit. Taky jezdím po veletrzích, výstavách, i tam kapely poptávám. Kdysi jsem třeba potkal kapelu na výstavě v Los Angeles. Domlouvali jsme se, že se chystají do Čech a další rok to klaplo. Příprava festivalu nám zabere hodně času a začínáme vlastně již na podzim, od září, října, abychom dali dohromady co nejlepší program.

Foto: archiv J. Barchánka

– Za přípravou festivalu stojí Josef Barchánek (vlevo) společně s Michalem Strejčkem a Pavlem Blaženínem. –

▶ Kvůli tomu se mění termíny festivalu? Byl už v dubnu, květnu, červnu...

Ne, to je kvůli mistrovství světa v hokeji. Snažíme se, aby se festival konal vždy až po jeho skončení. Spousta jazzových fanoušků fandí i hokeji.

▶ Jaká je tedy dramaturgie festivalu?

Začíná se ve středu, kdy se hraje nejenom v Club Kině, ale i v různých restauracích, venku u Berounky, na Vráži. Hrají různá jazzová tělesa pro celé Černošice. Čtvrtek dopoledne je určen pro jeden až dva školní koncerty, večery pro lokální tělesa. Pátek zve na první hlavní festivalový program pochodová kapela, večer se představuje big band a dvě až tři další kapely. Po sobotní jazzové snídani v Bolletě následuje druhý hlavní festivalový program většinou se zahraničními kapelami. V neděli se snažíme vždy o nějakou třešinku na dortu. Ať již to byl Jiří Suchý, nebo letos Ivan Mládek.

▶ V čem bude letošní ročník výjimečný?

Především v tom, že se kvůli koronaviru koná až na podzim. Na jaře jsme měli již vše připravené. S přípravou začínáme vždy už na podzim. Bylo tedy třeba kapely přebukovat, u některých to už bohužel nešlo, neměly volný termín. Případných omezení se snad bát nemusíme. Naše

akce mívá sice účast kolem 1600 lidí, ale vše je rozloženo do několika dní a na mnoho míst.

▶ Jak je to se vstupenkami?

Předprodej vstupenek začne 1. 9. v Club Kině. Lze si zakoupit třeba pas na všechny akce, nebo jen na jednotlivé koncerty. Více informací najdete na našem webu.

▶ Součástí festivalu jsou i Jazzové noviny. Proč jste se rozhodli je vydávat?

Když uděláte letáček, velká část lidí jej ze schránky rovnou vyhodí. Když chcete dostat program a zajímavosti o kapelách k lidem, raději vydáte noviny. Vydáváme je v nákladu 18 tisíc a distribuujeme do všech domácností v Černošicích a okolních obcí od Radotína po Beroun.

▶ Jaký je vlastně rozpočet takto velkolepé akce?

Kolem půlmilionu korun. Finančně nás podporuje město, nějaké procento máme od Středočeského kraje a ostatní od soukromých sponzorů, zejména firem, které jsou nějak spojené s okolím, mým podnikáním a tím, co dělám. A pokud to nestačí, tak to doplatím. Bez sponzorů, kterých si opravdu vážíme, by to skutečně nešlo.

▶ Vaše firma mimo jiné i pronajímá pódia a zajišťuje další služby. Jak jste vy pocítil dopad koronavirové krize?

Pronájmy byly na nule. Naštěstí výroba jela dál. Pomalu se to začalo zlepšovat v červenci a na přelomu srpna, ale začaly jen menší akce. Ty velké se letos nekonají.

Pavla Nováčková

V případě, že budou v době konání festivalu povinné roušky ve vnitřních prostorách, budou se koncerty konat venku. Sledujte aktutální informace na www.jazzcernosice.cz.

– Agnieszka Twardoch –

Foto: archiv zpěvačky

Foto: archiv skupiny

– Robert Balzar Trio –

Divadlo v amfiteátru

Kdy: pátek 4. září ve 20.00
Kde: amfiteátr u školy

Děj hry Zářivá Hvězda se odehrává v krematoriu, kde spisovatelka dětské literatury Cecílie Márová vzpomíná na své dospívání od šedesátých let až téměř do současnosti. Pohledem dítěte se můžeme podívat na události té doby. Následně zabředneme s Cilkou do zmatků dospívání a do neskutečných možností, které skýtá konec druhého tisíciletí. Úsměvnou historickou hru Zářivá Hvězda nastudovalo Divadlo za vodou. V divadelním souboru jsou angažovaní herci, které můžete potkat i v Černošicích.

Srdečně Vás zveme v pátek 4. 9. od 20.00 do amfiteátru pod halou Věry Čáslavské. Občerstvení je zajištěno. Více informací o hře a divadle najdete www.divadlozavodou.cz .

Pavel Blaženín

Foto: archiv divadla

– Z představení Zářivá Hvězda –

KRIMIFEST 2020 aneb Dvacetiletý sen

Nejprve (v malém předstihu) pozvánka na letošní „otvírací" festivalový hudební zážitek (zaškrtněte si do kalendáříků, prosím):

• neděle 1. listopadu od 18 hodin
• Hala Věry Čáslavské (nad nádražím Černošice-Mokropsy)
• zahájí Big Band Hudby Hradní stráže a Policie ČR gala vystoupením (vstupné dobrovolné, pro účastníky víceméně všech generací) – tentokrát s názvem RODINNÝ KONCERT – jubilejní 20. ročník MFF Krimifest (podrobnější programové detaily za měsíc!)

A když letité již – a výroční – vydání „akce", tak s dovolením něco málo bilančních – i na vysvětlenou podaných, tedy souvisejících – skutečností.

Jako celoživotní (a docela oborem zanícený) novinář jsem se v krásných nových časech (ve druhé půli osobní pracovní kariéry) věnoval psaní o policejní práci, o předcházení zločinnosti, o DOBRU kolem nás. A hned na konci první dekády svobodného života (zároveň poslední dekáda minulého tisíciletí!) mě zaskočila vskutku nečekaná vlna „blbé nálady"…

Ilustrační foto: archív KF

Než bych poslouchal okamžité, věčné a všude přítomné nářky (ve stylu Křemílka s Vochomůrkou: achich ach, kdopak nám to způsobil a co teď jenom budeme, bráško, dělat?, a kdo nám, asi tak, pomůže…), rozhodl jsem se zrealizovat pradávný dětský sen – pořádat filmovou přehlídku atraktivnější než je ta, co se mi odehrávala za humny (pocházím venkovsky od roztomilých Karlových Varů, jejichž festival byl v tu chvíli dávno zprivatizován)!

Načež v září roku 2001 v srdci této středoevropské, nadmíru krásné naší zemičky (v Havlíčkově Brodě na Vysočině) „zrozen" byl Krimifest!

Pokračování info příště/brzy/v říjnu. Nyní a tady už jen malý vinš vydařeného školního roku rodinám s dítky/studenty všeho věku, ale i ostatním „sousedům" pouze výsostně spokojené časy!

Tedy nejraději jen ty bez koronavirového záškodnictví!

Srdečně Váš
Jaroslav Kopic
jaroslav.kopic@krimifest.cz

Hurá dovnitř! Den architektury bude i letos

Kdy: sobota 3. října v 15.00
Kde: Modlitebna Církve bratrské,
Hradecká 2192

Nová dvoupodlažní budova Církve bratrské v Černošicích má svébytnou formu a organické tvarosloví inspirované andělskými křídly. Stavba, dokončená v roce 2010 podle návrhu architekta Zdeňka Fránka, nemá sloužit pouze jako modlitebna obci věřících Církve bratrské, ale má poskytovat prostor také pro neformální setkávání různých sociálních a generačních skupin či pořádání koncertů. Více nejen o modlitebně s architektkou Annou Lacovou. Začátek prohlídky je v 15 hodin.

V 17 hodin proběhne hudební zakončení pianistky, zpěvačky a skladatelky Beaty Hlavenkové.

Spoluorganizují Sbor Církve bratrské Černošice, klub Ferenc Futurista a město Černošice.

Srdečně zdravím a děkuji všem za spolupráci.

Maria Cavina

Nejen swingový večírek v amfiteátru

Kdy: neděle 6. září v 17.30
Kde: amfiteátr u základní školy

Když se sejdou dva trumpeťáci, že založí kapelu, je to hlavně o trumpetách. Orchestr Big Band Trumpets (BBT) je jediným orchestrem na světě, který stabilně vystupuje ve složení trumpetová sekce podložená rytmikou (piano, bass, bicí) a doplněná ženským vokálem. Trumpetová sestava v základu je stále beze změny. Zbyněk Bartoš, Karel Polách, Jiří Volf, Miroslav Zembala a Radek Stamenov. Měnila se ale rytmika a zpěv. Dnes ji tvoří Slavomír Pěnička – piano, Pavel Hradil – basová kytara, Pavel Palšil – bicí a Kateřina Němcová – zpěv.

Foto: archiv orchestru

– Big Band Trumpets –

Úspěch orchestru je dán pracovitostí, nadšením při vystoupení, ale hlavně kvalitním notovým materiálem. Důmyslné rozdělení trumpet na dvě sekce, které se navzájem prolínají v kombinaci s rytmikou nejednou překvapilo laickou i odbornou skupinu posluchačů. Každý slyšel hrát skladby jako In The Mood, Summertime, Georgia, Rat Race, Cave Canem, Opus One a další od světových či domácích orchestrů s obsazením saxofony, trombóny, trumpety a rytmika. Ale slyšet to samé pouze v trumpetách je ohromující.

Netradiční obsazení dává orchestru originalitu, která má i své – dřinu. Například Jiří Hlava (první trumpeta orchestru Čs. rozhlasu). Když si šel po prvním setu v Redutě dát pití, poznamenal: „Sakra, jestli mne pozvou příště, tak musím začít cvičit.“ BBT má v repertoáru jak klasické orchestrální big bandové aranže, tak zpívané bigbandovky, tak i jazzové standardy, ale i sólo pro jednoho s rytmikou (vocal nebo trumpeta). Je to barvitost repertoáru i odpočinutí sluchu posluchačů od přeci jen hlučnější trumpetové „palby“.

Proto neváhejte a zavítejte v neděli 6. 9. od 17.30 do amfiteátru, který najdete pod Halou Věry Čáslavské. Občerstvení je zajištěno. Těšíme se na Vás.

*Pavel Blažení*n

Knižní klub v Černošicích pokračuje ve své činnosti

Kdy: pondělí 14. září v 18.00
Kde: klub Ferenc Futurista
(Vrážská 324)

V září to bude rok, co zahájil svou činnost knižní klub v Černošicích. Během té doby ho navštívilo několik významných českých spisovatelů a básníků. Již v předešlých IL jsme zmiňovaly autory Jakuba Szantó, Petru Hůlovou, Jana Němce a Veroniku Bendovou. Od té doby se seznam rozšířil o další autory. Jitka N. Srbová, básnířka z Hořovic, představila své sbírky Svět a Les, spisovatelka, překladatelka a publicistka Markéta Pilátová, která byla za svá díla již dvakrát nominovaná na cenu Magnesia Litera, hovořila o své knize Tsunami blues a básník a prozaik Marek Šindelka, držitel ceny Jiřího Ortena za básnickou sbírku Strychnin a jiné básně a zároveň držitel dvou cen Magnesia Litera za knihy Zůstaňte s námi (2012) a Únava materiálu (2017), který hovořil o psaní právě té druhé oceněné knihy.

Foto: archiv klubu

Setkání nad knihami probíhají v klubu Ferenc Futurista (Vrážská 324) vždy jednou měsíčně, zpravidla druhé pondělí v měsíci. Nad přečtenou knihou společně diskutujeme formou vedené debaty, autor se vždy připojí v druhé půlce večera, představí svou knihu a odpovídá na naše dotazy. Každého setkání se může zúčastnit pouze 10 čtenářů. Své místo si každý zajistí předem přihlášením na adrese: havelkova@grido.cz a na místě zaplacením příspěvku 100 Kč.

Moderátorkami klubu jsou Eva Havelková a Jana Sticzayová

Zářijové setkání se uskuteční v pondělí 14. září v 18 hodin, tentokrát se spisovatelem Jiřím Hájíčkem nad jeho novou knihou Plachetnice na vinětách. Jiří Hájíček je další z významných českých spisovatelů ověnčených mnohými literárními cenami. Magnesiu Literu získal za knihy Selské baroko (2006) a kniha Rybí krev byla v této anketě v roce 2013 vyhlášena knihou roku. Jeho román Dešťová hůl zvítězil v anketě Kniha roku Lidových novin 2016 a získal Cenu Česká kniha 2017. Jste srdečně zváni!

Jana Sticzayová

Foto: archiv kapely

– Ivan Hajniš –

The Primitives Group

Kdy: čtvrtek 24. září ve 20.00
Kde: Club Kino

Skupina PG byla první skupinou na světě, která používala začátkem šedesátých let při koncertech zvukové a filmové efekty, oheň, šminky, živá zvířata, speciální obleky atd. Byla to jedna z mála profesionálních, populárních a progresivních rockových skupin v bývalém Československu. PG se účastnili prvních československých beatových festivalů 1967–68. Frontman, zpěvák, showman a zakladatel PG Ivan Hajniš se rozhodl po okupaci Československa Sovětskou armádou opustit v dubnu 1969 z politických důvodů Československo, a proto fantasticky rozjetá kariéra PG bohužel skončila.

V létě 2016 po skoro 50 letech stála na podiu Libockého pivovaru v Praze po mnohaletém přemlouvání nově postavená sestava The Primitives Group, ve které pochopitelně nesměli chybět původní zakládající členové PG: frontman Ivan Hajniš a kytarista Zdeněk Burda. Oba tito kamarádi se živili úspěšně za hranicemi tehdejšího Československa v emigraci muzikou.

V nové sestavě The Primitives Group jsou protřelí profesionální muzikanti jako např: Míťa Mistakodis. Na keyboards hraje výborný Jarda Šantůček a na basovou kytaru Ivan Drimaj.

Od znovuzrození The Primitives Group v roce 2016 již skupina zazářila například na posledním Air festivalu v Trutnově. Primitivové rozhýbali velký sál pražské Lucerny 2017 – koncert odvysílala Česká televize. Koncert se uskuteční v černošickém Club Kinu ve čtvrtek 24. 9. od 20 hodin. Vstupné 150 Kč.

Pavel Blaženín

NAŽIVO! Stoupající hvězdy současné rockové scény

Kdy: 25. září
Kde: Club Kino

I Love You Honey Bunny a Branko's Bridge – aktuálně asi nejvýraznější a rychle stoupající mladé kapely na české scéně, které zároveň slaví řadu úspěchů také v zahraničí, vystoupí společně 25. září v Club Kině.

Pražská indie-rocková formace I Love You Honey Bunny v roce 2018 vydala svůj debut, kterým si zajistila přední časy nejen na největších českých festivalech, jako je Rock For People nebo Colours of Ostrava, ale také turné nejen po Evropě a v Kanadě. Garážovější a o něco ostřeji laděná formace Branko's Bridge, ve které hraje také místní rodák – Jonáš Verner, je sice o něco mladší, ale svým souputníkům už šlape na paty. Vedle řady vyprodaných koncertů a účasti na velkých festivalech byla kapela mimo jiné nominována do exportního projektu Czeching. Těžko bychom v Česku hledali 2 kapely lépe reprezentující aktuální zvuk světové rockově laděné scény.

Přijďte si poslechnout, jak zní současní tuzemští nástupci kapel, jako byly Arctic Monkeys nebo The Rolling Stones, 25. září do Club Kina! Vstupenky jsou k dispozici na webu GoOut.cz.

Jan Jelínek
Na Nohou z.s.

Foto: archiv skupiny

– Kapela I Love You Honey Bunny slaví úspěchy u nás i v zahraničí. –

Walter Fischbacher trio (USA/CZ)

Kdy: středa 7. října ve 20.00
Kde: Club Kino

Srdečně Vás zveme ve středu 7. 10. od 20 hodin do černošického Club Kina na vystoupení tria Waltera Fischbachera, které normálně doprovází velké jazzové hvězdy. V tomto termínu mělo toto trio u nás doprovázet americké pěvecké hvězdy Elissabeth Lohningerovou & Travona Andersona, ale člověk míní a covid mění.

Toto kvalitní trio hrající ve složení Walter Fischbacher – piano, Jan Liška (CZ) – kontrabas, David Jimenez (USA) – bicí je připraveno vám ukázat, jak se hraje jazz v Americe.

Vstupné předprodej v Clubu 150 Kč, na místě pak 180 Kč. Vstupenky si můžete také zakoupit i na www.smsticket.cz. Srdečně zve město Černošice.

Pavel Blaženín

– Walter Fischbacher trio ukáže, jak se hraje jazz v Americe. –

Foto: archiv tria

Tajemný příběh v nové knihovně nejen pro děti

Kdy: čtvrtek 3. září v 15.00
Kde: Městská knihovna Františky Plamínkové (vchod z Riegrovy ul.)
Černošická společnost letopisecká a Městská knihovna Františky Plamínkové zvou všechny milovníky tajemných příběhů a černošické historie na veřejné čtení z dětské knížky Petra a Evy Koťátkových Anička, mluvící potok a další chovanci ústavu paní Majerové. Děj se odehrává v současnosti ve starém černošickém domě v Lesní ulici, kde v letech 1913–20 býval útulek pro opuštěné děti. Dávná historie útulku zasahuje do příběhu řadou záhadných událostí, kterým se pokusíme společně přijít na kloub… Součástí pátrání bude rekonstrukce několika scén ve spolupráci s dětskými diváky. Kniha je nominována na cenu Magnesia Litera.

Simona Kysilková Šnajperková, ČeSpoLet

Nové knihy v Městské knihovně Františky Plamínkové v Černošicích

Knihy pro dospělé:

Nejlepší britské krimipovídky – dvaačtyřicet povídek, výběr toho nejlepšího ze současné žánrové tvorby;

AHONEN, JP: **Belzebubové** – série komiksových stripů o metalové rodince, z dílny finského výtvarníka;

ATWOOD, Margaret: **Svědectví** – dlouho očekávané pokračování bestselleru Příběh služebnice;

BIRENBAUM, Halina: **Naděje umírá poslední: očité svědectví holocaustu** – tragický osud židovské rodiny z varšavského ghetta v sugestivním autobiografickém vyprávění nejmladší dcery, která přežila hrůzy Majdanku, Osvětimi a Ravensbrücku;

COOPER, Roxie: **Den, kdy jsme se potkali** – společenský román;

DE LA MOTTE, Anders: **Podzimní případ** – severská detektivka;

DETHLEFSEN, Thorwald: **Nemoc jako cesta** – nemoc jako důsledek duševního stavu jedince a výklad klinických obrazů jednotlivých nemocí;

DOSTÁLOVÁ, Zuzana: **Soběstačný** – příběh o neradostném dospívání, rozpadlé rodině a dozrávání k odpovědnosti a samostatnosti;

GWENDOLYN, Womack: **Malíř vzpomínek** – slavný malíř a neurogenetička společně odhalují tajemství minulých životů, při čemž dospějí ke vzájemné lásce;

HÁJÍČEK, Jiří: **Plachetnice na vinětách** – román z jihočeského venkova se zamýšlí nad napjatými rodinnými vztahy, lidskou osamělostí i nečekaným dotekem pozdního citového okouzlení;

KING, Stephen: **Běh o život** – temné sci-fi z blízké budoucnosti, jejíž hrdina bojuje o život ve zvrácené televizní soutěži;

MAY, Peter: **Karanténa** – chřipkový virus v knize je mnohem smrtelnější než nový koronavirus, ale zobrazení města v karanténě a autorův popis šíření nemoci jsou hrozivě prorocké;

MIKOLAJSKI, Andrew: **Jak zvládnout zahradu po práci** – osvědčené praktiky a rady, které usnadní péči o zahradu;

NESSER, Hakan: **Druhý život pana Roose** – detektivní román mnohokrát oceňovaného švédského autora;

PALÁN, Aleš: **Rady pánu Bohu, jak vylepšit svět** – vtipná sonda do našich strachů, komplexů, slabostí, chyb, zbytečných starostí a malicherností, kterými si otravujeme život;

PAWLOWSKÁ, Halina: **Čmelák: láskyplné povídky** – optimistické povídky o lásce;

PERRY, Sarah: **Nestvůra z Essexu** – román z éry viktoriánské Anglie;

PROKOP, Daniel: **Slepé skvrny** – sociolog Daniel Prokop v knize pohlíží na problémy současného Česka i světa;

SVĚRÁK, Jan: **Bohemia** – román je příběhem talentovaného filmového režiséra, který se pokouší vydobýt si celosvětové uznání a vydává se proto na trnitou, ale i nejistou cestu za úspěchem.

Knížky pro děti:

BROWN, Carron: **Tajemství vesmírné stanice** – kniha o astronautech a jejich výzkumu vesmíru, pro mladší děti;

CANAL, Eulália: **Duchové neklepou na dveře** – bohatě ilustrovaný příběh o přátelství Médi, Sviště a Kačera;

HEWAT, Katie: **Čtu si s tátou příběhy** – šest převyprávěných dobrodružných příběhů určených především pro společné čtení před spaním;

HIRSCHMANN, Kris: **Fakt slizká a smradlavá kniha pokusů** – příručka šestnácti převážně chemických pokusů, které mají svůj základ ve skutečné přírodě;

KRATOCHVÍL, Miloš: **Hloupežníci** – humorný příběh malého Matyáše, kterého ze lhaní vyléčila parta podivných škodolibých stvoření.

inzerce

TAXI B+B TAXI
Octávia combi
Km 19,90 Kč centrum 420,- letiště 580,-
Předobjednávky tel. 603 414 823
B.Bazika Ukrajinská 1480, Černošice

Individuální a skupinová výuka anglického jazyka.
Děti, dospělí, začátečníci i pokročilí.
Tel.: 777916773.

Individuální doučování FJ a AJ, nedaleko ZŠ Černošice. Spolehlivé výsledky, dlouholetá praxe. Tel.: 602 178 597

MUDr. Šárka Bílková
Černošice, Měsíční 1943
Objednání na tel. 603 142 199

Komplexní vyšetření v oboru INTERNÍHO LÉKAŘSTVÍ:
léčba krevního tlaku, srdce, cév, žil, zažívacího traktu, plic a dýchacích cest, ledvin a močových cest, metabolické poruchy krevních tuků, onemocnění cukrovkou, štítné žlázy, osteoporózy, poradna pro obezitu.
ULTRAZVUKOVÁ DIAGNOSTIKA
Předoperační vyšetření, vyšetření těhotných, vyšetření na zdravotní průkaz, řidičský průkaz apod.

Smlouvy se zdravotními pojišťovnami
Není požadováno doporučení k vyšetření

PROFI TAXI
Letiště 580 Kč; Praha centrum 450 Kč; ostatní 19,90 Kč 1/km
Další objednávky dle dohody
Předobjednávky tel. 603 322 908
J. Pintrava, Křížovy Lázně, Černošice.

TAXI BISKUP
OBJEDNÁVKY PŘEDEM
602 207 476
Letiště: 580 Kč
1 km/19,90 Kč

ANGLIČTINA, ČEŠTINA
- výuka, doučování
- příprava na přijímací zkoušky, maturitu, FCE
- lekce na míru podle potřeb a znalostí studenta
- důraz na aktivní užívání jazyka
- dlouholetá zkušenost s výukou dětí i dospělých
- **lekce 60 minut - 300 Kč**

Edita Metličková - 777 687 902
Ukrajinská 554, Černošice - Mokropsy

Kateřina Kuťáková
KADEŘNICTVÍ
dámské pánské dětské
Otevřeno denně 9.00-19.00 hod. (na objednání)
Dr. Janského 438 (vedle samoobsluhy)
Černošice - Mokropsy
Tel. 730 899 322

!! ODVOZ STARÉHO NÁBYTKU NA SKLÁDKU !!
Vyklízení sklepů, bytů, pozůstalostí atd.
Stěhování a doprava.
Tel.:773 484 056

AUTOMYČKA CAFE ČERNOŠICE
nabízí
- samoobslužné bezkontaktní mytí vozů, luxování 24h
- profesionální čištění interiérů vozů, leštění vozů
- prodej autokosmetiky SONAX
- posezení, výbornou kávu, občerstvení
- **desinfekci a odmoření vozu generátorem ozónu** na počkání (cca 30min.) - ,,čekací káva“ v ceně!!

Kontakt:
Tallwide s.r.o., Radotínská 2304, Černošice,
tel. +420 603 533 336, +420 603 377 527

Pavel Hokr – hudební škola; Středisko volného času Všenory
VÝUKA NA HUDEBNÍ NÁSTROJ
➢ ZŠ MOKROPSY
klavír, kytara (elektrická i akustická), flétna, saxofon, rychlokurz klavíru pro dospělé
- ➢ učíme se hrát pro vlastní potěšení
- ➢ písničky si sami vybíráte
- ➢ žádné stupnice, žádné etudy
- ➢ první 2 hodiny výuky nezávazné

HRAJEME NAPŘ.: KOČKA LEZE DÍROU, MACH A ŠEBESTOVÁ, TŘI ČUNÍCI, DĚLÁNÍ, STATISTIKA, NAJEDNOU, CESTA, HONKY TONKY BLUES, TANČIT, DARKSIDE, A THOUSAND YEARS, PIRÁTI Z KARIBIKU, HALLELUJAH.

PŘIHLAŠOVÁNÍ (DOPORUČUJEME V ČERVNU):
e-mail: info@pavelhokr.cz
tel.: 608 745 262
www.pavelhokr.cz

PRÁCE PRO DOMOV
2015

Nabízím kompletní servis pro váš dům i zahradu!
▪ stavba zahradních pergol a domků
▪ montáže a opravy ▪ zednické práce ▪ malování a další

Ondřej David - tel.: 724 513 724
www.praceprodomov.cz

Instalatérství topenářství zámečnictví
Karel PIKSA

PROVÁDÍ:
Rekonstrukce koupelen a soc. zařízení na klíč
Opravy, rekonstrukce a montáž nových zařízení včetně dodávky materiálu
Drobné zámečnické práce

Karel Piksa
Kolárova 1365
Černošice

e-mail: KPiksa@seznam.cz
mobil: 774 521 202
tel.: 251 642 103 po 18. hodině

Saláty Denní nabídka Tiramisu Nápoje
Tiramisu Nápoje Těstoviny Polévky Pannacotta
Pizza Denní nabídka Polévky Saláty

LUNA EXPRES

OTEVŘENO DENNĚ 10:00 – 20:00
Vrážská 1513, Praha – Radotín
Objednávky : 733 189 330 www.lunaexpres.cz

Saláty Denní nabídka Tiramisu Nápoje
Tiramisu Nápoje Těstoviny Polévky Pannacotta
Pizza Denní nabídka Polévky Saláty

JUDr. VÁCLAV MAISNER
advokátní kancelář

PRÁVNÍ SLUŽBY

Místo, datum a čas schůzky je třeba dohodnout.
GSM: 607 774 779; email: advokat@akmaisner.cz
Bližší informace jsou k dispozici na www.akmaisner.cz.

Adresa: Černošice, Zdeňka Lhoty 468, PSČ: 252 28

Kadeřnictví L'ORÉAL PARIS BLONDIES

DÁMSKÉ - PÁNSKÉ - DĚTSKÉ

otevírací doba Po - Pá 9.00 - 18.00
po telefonické domluvě možno i jinak

Hana Šecová
+420 606 626 466
Jitka Tomanová
+420 605 858 901

Dr. Janského 591/54
Černošice - Mokropsy

www.kadernictvi-blondies.cz

AK Šonková
advokátní kancelář

JUDr. Hana Šonková

ADVOKÁT V ČERNOŠICÍCH

Služby v oblasti občanského, obchodního a finančního práva, práva nemovitostí, pracovního a rodinného práva, zastupování v řízení před soudy a správními úřady, advokátní úschova.

tel.:+420 737 429 141,e-mail: hanasonkova@aksonkova.cz
Topolská 2209, 252 28 Černošice, www.aksonkova.cz

OTTOMÁNEK

Baby Club OTTOMÁNEK s.r.o.
Tel.: 603 495 368, 603 745 576
E-mail : info@ottomanek.cz

Přijímáme přihlášky na školní rok 2020/2021

MŠ OTTOMÁNEK

školka s angličtinou a plaváním

►angličtina s českým lektorem i rodilým mluvčím
►2x týdně plavecký výcvik ve vlastním bazénu
►kvalitní příprava předškoláků
►rodinné prostředí, pěkně vybavená zahrada
►přijímáme děti již od 2 let !
►možnost i nepravidelné docházky

PLAVÁNÍ

►kurzy pro kojence a batolata
►kurzy pro děti od 4 do 6 let
►pokračovací kurzy pro děti od 7 do 15 let

...plaveme v Černošicích, Dobřichovicích a Radotíně
...profesionální tým lektorů

Zahajujeme již dvanáctou sezonu!

www.ottomanek.cz

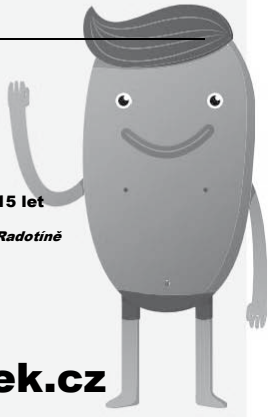

Zumba® fitness lekce
Kulturní sál, centrum Vráž Černošice
Úterý
17.00 - 17.55 děti 6 - 10 let
18.00 - 18.55 děti 11-14 let
19.00 - 20.00 15 let a dospělí
www.zumbafitness.cz

realitka Gaudí Černošice

...Váš specialista pro spolehlivý prodej nemovitosti

GAUDÍ
realitní agentura

☞ již 16. rok s Vámi
☞ nejvíce prodaných nemovitostí v této lokalitě
☞ najdete nás v domečku u nádraží v ulici Vrážská 325

Ing. Romana Moravcová ☎ 777 777 906
cernosice@gaudi.cz • www.gaudi.cz

Opravy chladniček, mrazniček a průmyslového chlazení
Aleš Rozenský, Praha 5 - Radotín
mobil: 606 83 44 85

PRODEJNA ČESKÉ LIDOVÉ VÝROBY
Hana Rozenská – Radotín, Vrážská 1531 (vedle nádraží)
NABÍZÍME ZBOŽÍ VÝHRADNĚ ČESKÝCH VÝROBCŮ
KERAMIKA ● KOŠÍKAŘINA ● DŘEVĚNÉ HRAČKY ● UBRUSY
Po-Pá: 9-12, 13-17 So: zavřeno
tel.: 603 44 99 40, www.hanarozenska.tk

DĚTSKÝ SBOR MIFUN

ŠKOLNÍ ROK 2020/2021

zve ke spolupráci všechny děti, které rády zpívají

Rozvíjení
hlasový projev, dech, motorika, rytmus

Pestrý repertoár
lidové písně, pop, jazz, klasika

Spolupráce s profesionály
koncerty v ČR i v zahraničí

Přijďte se nezávazně podívat na naše zkoušky.

Praha 2
Šmilovského 8 – Prostor
PO 16-17h (PŘÍPRAVKA)
PO 17-18.30h (HLAVNÍ SBOR)

Praha 3
Nám. Jiřího z Lobkovic
ÚT 15-16h (PŘÍPRAVKA)

Praha 4
Nedvědovo nám.
ČT 13.30-14.30 (PŘÍPRAVKA)

Černošice
ZŠ Komenského 77
PO 13-14 h (PŘÍPRAVKA)
ST 16-17 h (PŘÍPRAVKA)
ST 17-18.30h (HLAVNÍ SBOR)

Černošice-Mokropsy
ZŠ Pod Školou 447
ÚT 13-14 h (PŘÍPRAVKA)
PÁ 13-14 h (PŘÍPRAVKA)

Sbormistr: Jiří Polívka 723 043 985
mifun@centrum.cz

www.mifun.cz

The School House

ANGLIČTINA od prvních krůčků
v Černošicích již 20. rokem

Předběžný rozvrh hodin:

přípravka 1.- 2. třída	po, st 13.00 – 13.45
1. ročník 2. – 3. třída	út, čt 13.00 – 13.45
2. ročník 3. – 4. třída	po, st 14.00 – 14.45 út, čt 15.00 – 15.45
3. ročník 4. – 5. třída	po, st 15.00 – 15.45
4. ročník 5. – 6. třída	út, čt 14.00 - 14.45

Absolventi pokračují výukou na 2. stupni, The Redbrick House

Aktualizovaný rozvrh a podrobnosti najdete na **www.anglicky.unas.cz**

THE SCHOOL HOUSE / angličtina u Lucy

Kurzy probíhají v budově ZŠ Mokropsy, vhodné proto pro děti 1. stupně s provázaností s družinou. Výuka v malých skupinkách napomáhá aktivnímu zapojení dětí do hodiny pomocí otázek, doplňování, her, soutěží, videa. Přátelská atmosféra.

V průběhu 5 let se děti seznámí s obecnými základy angličtiny, jednoduchou gramatikou, tvořením základních vět, slovní zásobou na běžná témata.

Náš cíl je: vzbudit v dětech zájem o jazyk
nechat prostor pomalejším žákům
nejprve utvrzovat pasivní znalost, která pozvolna přechází v aktivní
pomoci dětem překonat ostych a strach udělat chybu
snaha naučit nový jazyk způsobem jako mateřský

Hodiny začátečníků jsou bez učebnic – slovíčka jednoduché věty, texty písniček a básniček, hry.

Od 2. třídy máme učebnici Chatterbox, 4 ročníky na sebe navazujícjí.

Přihlášky e-mailem nebo telefonicky.

luciekoubek@seznam.cz ☎ **774 575 314**

www.anglicky.unas.cz

The Redbrick House

Cambridge ESOL Exam Preparation Centre
Černošice

Předběžný rozvrh hodin 2020-21

mladší děti	→ The School House: 774575314 (Lucy)
přípravka 9 -11 let pro začátečníky	2 x týdně 13^{30} – 14^{30} út/st/čt - dva z těchto dní vybereme podle možností dětí 3.600 Kč / pololetí
1. ročník 10 - 13 let	po + st 14^{30} - 15^{30} út + čt 14^{30} - 15^{30} 2 x týdně 3.600 Kč/pololetí lze také chodit po + čt nebo út + st
2. ročník 11 – 17 let	po + st 16^{00} - 17^{00} út + čt 16^{00} - 17^{00} 2 x týdně, 3.600 Kč/pololetí lze také chodit po + čt nebo út + st
3. ročník příprava na zkoušku PET 13 – 18 let	út 17^{00} - 18^{00} (Hanka) + čt 16^{30} – 17^{30} (native speaker) 2 x týdně, celkem 4.000 Kč/pololetí
příprava na FCE velmi pokročilí (upper inetrmediate) 15 – 100 let	2 x týdně večer (upřesníme na webu) (Czech + native speaker) 2 x týdně, celkem 6.200 Kč/pololetí

Začínáme 5. října v RbH, v domě z červených cihel, Strakonická 1601

Aktualizovaný rozvrh a podrobnosti: **redbickhouse.cz**

THE REDBRICK HOUSE

od 4. třídy po střední školu

ČAS A CENA: viz rozvrh na stránkách redbrickhouse.cz

KDE: V RbH – kousek pod Centrem Vráž, mapa na stránkách

Přípravka je pro děti **4.-5. tříd**, které angličtinu zatím měly jen ve škole. V 1. ročníku se pak spojí s absolventy School House a dalšími zájemci. Přidat se můžete v každém ročníku.

Redbrick House je vhodný pro ty, kteří se chtějí angličtině hodně věnovat a výborně ji v životě zvládat. Pomůže i těm, kteří s angličtinou zatím bojují, protože každý může studovat na své úrovni. Poskytuje dětem příjemnou a kvalitní náplň odpoledne v kolektivu kamarádů. V přípravách na zkoušky vyučuje vždy také rodilý mluvčí. RbH má osmnáctiletou tradici a 73 držitelů mezinárodně uznávaných diplomů PET, FCE a CAE (Cambridge). Mnozí naši absolventi studují v zahraničí nebo sami angličtinu vyučují, též v naší ZŠ.

Máte-li zájem, neváhejte se na mě obrátit s jakýmikoli dotazy nebo se přijít osobně poradit. Začínáme v říjnu.

Přihlášky e-mailem nebo telefonicky:

hanka.jelinkova@tiscali.cz ☎ **777 861 985**

Těšíme se Vás

Hanka & Míša & Josie & &

redbrickhouse.cz

Otevíráme

NOVOU ordinaci alergologie a klinické imunologie

v Mníšku pod Brdy v Pasáži Pražská přímo nad lékárnou Bellis.

Alergologie a klinická imunologie patří mezi dynamicky se rozvíjející obory medicíny jak v diagnostice, tak v terapii onemocnění. Jako příklad uveďme možnost příčinné léčby alergické rýmy a/nebo alergického astmatu pomocí alergenové imunoterapie.

Jste často nemocní?
Máte sezónní/celoroční oční a nosní obtíže?
Trpíte atopickým ekzémem?
Máte podezření na potravinovou alergii?

Těšíme se na Vás,
MUDr. Magdalena Herknerová, Ph.D., Miriam Švestková, Božena Žemličková a Markéta Voženílková

Anacarde s.r.o.

Telefon: 604 214 784
E-mail:
imunologie.mnisek@seznam.cz
www.anacarde.cz

ŽALUZIE, ROLETY, MARKÝZY, SÍTĚ PROTI HMYZU, ROLOVACÍ GARÁŽOVÁ VRATA, GARNÝŽE, ZÁCLONOVÉ KOLEJNICE A TYČE NA MÍRU

Stanislav Bendík mobil: 602 294 754
www.zaluzie-bendik.cz

Pro Váš interier

- **Horizontální žaluzie všech typů**
- **Vertikální žaluzie** (šikmé, oblouky)
- **Dřevěné vertikální i horizontální žaluzie**
- **Látkové žaluzie – plisse** (různé atypické tvary)
- **Látkové rolety**
- **Originální zastiňovací doplňky VELUX®**
- **Baldachýny – velkoplošné zastínení**
- **Garnyže a záclonové tyče na míru**
- **Ozdobné doplňky oken**

Pro Váš exterier

- **Markýzy**
- **Sítě proti hmyzu**
- **Venkovní žaluzie**
- **Venkovní rolety**
- **Rolovací garážová vrata**

Zaměření – montáž – záruční a pozáruční servis
Doprava v okolí 10 km od Černošic zdarma

Otevřete si cestu do Evropy, učte se němčinu!

Výuka němčiny pro všechny úrovně A1- C2

Skupinová výuka, individuální a semi-individuální lekce, doučování

Profesionální lektorský tým s VŠ pedagogickým vzděláním – držitelé nejvyšší možné jazykové úrovně C2 pro německý jazyk u Goethe Institutu Mnichov

Všechny věkové kategorie 3+

Úzká spolupráce s Goethe Institutem Německo

Příprava na mezinárodně uznávané zkoušky šestistupňové kompetenční škály Společného evropského referenčního rámce pro jazyky (SERR) – A1-C2

Ich spreche

Jazykové studio Ich spreche
info@ichspreche.cz • 773 797 280
• www.ichspreche.cz

ZVEME VÁS DO NOVĚ OTEVŘENÉHO

Kadeřnictví Robson Peluquero

Pracujeme s exkluzivní kosmetikou, kterou si dovážíme z Brazílie

Objednávky: Po - So/ 09 - 21 hod.
Tel: 771.150.830
Mokropeská 1832, Černošice
Sledujte nás:
FB: Robson Peluquero Czech Republic
IG: robsonpeluqueroczechrepublic

Barvení, odbarvování, narovnávání, botox, hloubková obnovující péče, stříhání, společenské účesy, ombre, balayage, prodej kosmetiky

Chystáte se prodat nemovitost?
Chcete ji prodat bez starostí?
Zavolejte mi, rád přijedu za Vámi.

RE/MAX Horizont

Zahoďte své starosti, nabízím:

- Profesionální zpracování prezentace nemovitosti
- Zajištění účinné inzerce na největších realitních serverech
- Férové a profesionální jednání
- Právní servis přes certifikovanou advokátní kancelář
- Bezpečnou úschovu peněžních prostředků
- Předání nemovitosti novému majiteli
- Kompletní servis spojený s prodejem nemovitosti

Jaroslav Pýcha
✆ 722 490 490
Váš certifikovaný realitní makléř
Více o mně na www.jaroslavpycha.cz.

V této lokalitě hledáme:
Rodinný dům
Byt v OV s balkonem
Chatu zděnou i dřevěnou

jaroslav.pycha@re-max.cz

NATANKUJTE ZADARMO

s Českým rozhlasem Region

Po celé září vyhrávejte v našem vysílání poukázky na pohonné hmoty v hodnotě 1 000 Kč!

Region Český rozhlas | EuroOil | Praha a střední Čechy 100.7 FM | R-REGION

LPG® DAY SPA exkluzivně pro Vás v Černošicích

UNIKÁTNÍ FRANCOUZSKÉ PŘÍSTROJE PRO ZDRAVÍ A KRÁSU

endermologie® body

ZEŠTÍHLENÍ A ODBOURÁNÍ TUKŮ
MODELACE POSTAVY
VYHLAZENÍ CELULITIDY
ZPEVNĚNÍ POKOŽKY
LYMFODRENÁŽ CELÉHO TĚLA

endermologie® face

+80% VYPLNĚNÍ PLETI
+87 % VYHLAZENÍ VRÁSEK
+70 % ZPEVNĚNÍ KONTUR
OKAMŽITÁ TONIZACE A ROZJASNĚNÍ

VIDITELNÉ VÝSLEDKY JIŽ PO 3 OŠETŘENÍCH

LPG

Salon KP MEDICAL (OC Vráž 1. p.) • Mokropeská 2027, Černošice • Tel. 311 329 411, 602 771 540
www.kpmedical.cz

EVA KLIMEŠOVÁ
psychoterapeut

- psychoterapeutické poradenství
- mediace
- krizová intervence
- doprovázení při ztrátě miminka

Psychoterapie má za cíl pomoci klientovi lépe se orientovat a zvládat svůj život. Pomáhá v životních situacích, kdy má člověk pocit, že se na něho všechno valí a sám už jen těžko hledá zdroje podpory. Takové situace mohou být různé; rozvod, úmrtí v rodině, vylétnutí dětí z hnízda, změna zaměstnání, manželské neshody, konflikty s dětmi, závislosti, hledání životního smyslu a mnoho dalšího.

WWW.EVAKLIMESOVA.CZ

Mgr. Bc. Eva Klimešová
www.evaklimesova.cz info@evaklimesova.cz +420 731 512 948
konzultace přes Skype nebo v Revoluční 8, Praha 1

VYUŽIJTE NABÍDKY STABILNÍHO A RYCHLÉHO PŘIPOJENÍ OD NÁS.

- Perfektní pokrytí signálem
- Kvalitní wifi routery Mikrotik
- Stabilní síť bez výpadků, protože používáme nejmodernější internetové technologie
- Perfektní technická podpora nonstop na čísle 777 774 221
- Opravdu NÍZKÁ CENA od 250 Kč měsíčně
- Rychlost připojení až 1000 Mb/s
- Smlouva bez závazku
- Připojení bez datového omezení

K internetu si u nás můžete objednat i další služby:

- Moderní televizi IPTV za bezkonkurenční ceny. Vyzkoušet nyní můžete na 7 dní zcela zdarma.
- Pevné telefonní linky, u kterých se nemusí platit paušál, ale pouze to, co protelefonujete.

www.sys-data.com tel: 777 774 215
nonstop linka: 777 774 221