Obsah:

Jednotné kontaktní místo 6
Hlídáme ranní vlakové spoje 7
Stavebniny se přestěhovaly 8
Prodloužené hodiny úřadu 9
Z činnosti technických služeb 12
Ze zasedání městské rady 13
Z policejního zápisníku 18
Dík městským strážníkům 19
Hasiči informují obyvatele města 20
Nadané dítě versus ZŠ 22
Rekordní počet prvňáčků 23
Změna svozu bioodpadu 24
Akce Kontejnery jaro 2010 24
Ještě k území pod školou 25
Střípky z ÚP hl. m. Prahy 26
Přehled kulturních akcí 32
O činnosti svazu důchodců 33
Výprava na severní pól 34
Hasiči Černošice bilancovali 35
Z historie Dolních Mokropes 36
Alotrium v Molshaimu 38
Tříkrálový dík za pomoc 39
Informace
Únor v Tam Tam Mraveništi 40
Výstave koček pomůže opuštěným ... 40
Kultura
Legendární ABBA na Jedličkárně 40
Alice Bauer v Clubu Kino 41
Evergreeny éry jazzu a swingu 42
Poutníci u nás oslaví čtyřicátiny 42
Kulturní akce mikroregionu 43
Program Clubu Kino 46
Inzerce

Uzávěrka příštího čísla
je ve středu 17. února

Telefonní čísla pro volání v tísni

Tísňové volání	112
Lékařská pohot.	155
Policie ČR	158
Městská policie Černošice	
605 255 450, 724 060 620	
Hasiči	150
Hasiči Mokropsy	2 5164 0150
Pohotovost plyn	244 472 811–2
Pohotovost voda	602 324 785
Poruchy v el. síti	840 850 860
Veřejné osvětlení	800 101 109

Text k fotu na titulní straně: Pohádka o tom Jak se Berounka oblékla do zimního kabátu: „… zima pomalovala na bílo celou krajinu a uložila ji ke spánku svými ledovými dlaněmi. Řeka přivřela oči, zpomalila a svázala převislé větvičky ledovými prstýnky. Rozváže je zadlouho, to až první jarní paprsky protnou ospalé potemnělé nebe…“

ČERNOŠICE

informační list MěÚ Černošice

Vydavatel: MěÚ Černošice, Riegrova 1209, 252 28 Černošice IČO 002411121
http://www.mestocernosice.cz
Odpovědný redaktor: Ing. Stanislav Janovský,
Kontakt na redakci, inzerce a příspěvky: tel.: 251 641 116, 723 525 774
e-mail: stanislav.janovsky@mestocernosice.cz

Adresa redakce: MěÚ Černošice, Karlštejnská 259
Sazba: negropolis.cz
e-mail: typo@negropolis.cz
Tisk: Tiskárna JDS, Praha
Evidenční číslo: MKČR 14138
Náklad: 2 500 výtisků

Jednotné kontaktní místo po prvním měsíci své existence

Obecní živnostenský úřad Černošice s pracovištěm v Praze 2, Podskalská 19, plní od 1. ledna funkci jednotného kontaktního místa. Jeho úlohou je především usnadnění vstupu do podnikání, i když své služby poskytuje všem podnikatelům.

Slavnostního otevření jednotného kontaktního místa se počátkem ledna zúčastnil ministr průmyslu a obchodu Ing. Vladimír Tošovský, který při této příležitosti uvedl:

„Kontaktní místa poskytují službu, kterou občané dlouhodobě potřebují. Pomáhají jim zkrátit čas pro otevření jejich provozoven, urychlují proces schvalování nutných povolení či certifikátů. Chceme tak pomoci každému, kdo to potřebuje, aby nemusel dlouhé hodiny obíhat kvůli razítkům, ale vše se odehrálo na jednom místě a rychle. Je to zároveň cesta, jak pomoci v době krize malým a středním podnikatelům a začínajícím živnostníkům a cesta ke zvýšení pohybu českých firem na evropském trhu".

Jednotné kontaktní místo v Podskalské ulici má nyní za sebou první měsíc své existence. Stručné zhodnocení tohoto velice krátkého období nám poskytla místostarostka Helena Langšádlová:

„V prvním měsíci provozu jednotného kontaktního místa bylo již zodpovězeno několik dotazů na podmínky podnikání v činnostech, které nejsou živnostmi, další dotazy směřovaly na možnosti podnikání v zahraničí. Všechny dotazy byly zodpovězeny buď na místě nebo do druhého dne. Pracovnice jednotného kontaktního místa jsou připraveny zodpovědět dotazy i poradit při řešení problémů týkajících se podnikání, a to jak živnostníkům, tak těm, kteří se chystají podnikat nebo již podnikají na základě jiných právních předpisů, například podnikatelům v oblasti energetiky, zdravotnických a sociálních služeb, veterinární péče, architektům – celkem je vymezeno téměř dvě stě druhů činností, jejichž seznam lze nalézt na internetových stránkách www.businessinfo.cz".

Dotazy přijímá JKM telefonicky na čísle 221 982 272, elektronickou poštou na adrese zivnostensky@mestocernosice nebo při osobní návštěvě klienta na pracovišti na živnostenském úřadu v Podskalské 19 v Praze 2. Úřední hodiny jsou v pondělí a ve středu od 8.00. do 17.00, v úterý, čtvrtek a pátek od 8.00 do 12.00.

Slavnostního přestřižení pásky při příležitosti otevření jednotného kontaktního místa se ujali zleva náměstek ministra průmyslu a obchodu Martin Tlapa, místostarostka Helena Langšádlová a ministr průmyslu a obchodu Vladimír Tošovský.

Ranní vlakové spoje jsou pod neustálou kontrolou odboru dopravy

Od počátku prosince loňského roku provádí odbor dopravy na železničních zastávkách v Mokropsech a v Černošicích téměř každodenně kontroly nejvytíženějších vlakových spojů vypravovaných v ranní špičce, převážně ve směru na Prahu. Při těchto kontrolách byly zjištěny nedostatky, které se nyní pracovníci odboru snaží spolu s ČD postupně odstraňovat. Výsledkem řady jednání je snaha ČD o to, aby ranní spoje byly zajišťovány vlaky alespoň o šesti vagónech, u Elefantů pak dvěma soupravami.

I přes tato opatření dochází například u spoje v 7.20 směrem na Prahu k tomu, že souprava Elefant přijíždí pouze se třemi vagóny. V takovém případě je možné, aby cestující, kteří mají zaplacenou II. třídu, využívali nejen v tomto, ale i v dalších ranních spojích horní patra soupravy vyhrazená pro cestující s jízdenkami pro I. třídu.

Cestující bez informací

V době od 11. do 14. ledna osobní vlaková doprava, vzhledem k množství napadaného sněhu, lehce kolabovala. Některé spoje nejely vůbec, další nabraly i více než hodinová zpoždění. Soupravy Elefant přestaly kvůli poruchám jezdit vůbec. Přitom cestující na nástupištích nebyli informováni nejen o zpoždění, ale ani o tom, jaké vlaky budou následovat a kdy pojedou přesto, že rozhlas ve stanicích byl funkční. Nutno říci, že se dráhy snažily zabezpečit přepravu cestujících alespoň vícevagónovými soupravami.

V návaznosti na výše uvedené kontroly budou v měsících únoru a březnu probíhat také kontroly odpoledních spojů ve směru od Prahy.

Výzva občanům města

Odbor dopravy tímto prosí občany našeho města, kteří zjistí jakékoliv nedostatky ve vlakové dopravě *(přeplněnost vlaků, nedodržování jízdních řádů, nečistoty na železničních zastávkách apod.),* aby své poznatky sdělili na telefonní čísla 606 370 324 a 251 081 529 nebo na e-mail: alena.sediva@mestocernosice.cz.

Nástupiště, podchody a čekárny

Vedle kontroly vytíženosti vlakových spojů provádí odbor dopravy i dohled nad čistotou nástupišť a podchodů. Rovněž vede jednání o tom, aby se čekárna železniční zastávky Černošice začala opět vytápět. Vytápění čekáren bylo totiž, dle sdělení ČD, ukončeno zhruba před dvěma roky kvůli snižování pracovních míst a obývání čekáren bezdomovci. *Za odbor dopravy Alena Šedivá*

V ranní špičce by měli cestující využívat k nástupu všech vagónů soupravy stejnoměrně

Provozovna stavebnin nepatří do centra – HAPPY END

Je to již rok, kdy jsme na stránkách tohoto listu informovali o záměru vedení města přemístit stavebniny z centra do vhodnější lokality, kde by především pohyb vozidel související s jejich přepravou co nejméně znepříjemňoval život obyvatelům Černošic.

Tento záměr byl dlouhodobě a opakovaně projednáván s vlastníkem stavebnin firmou IBS-Rokal, které se nakonec podařilo získat vhodný pozemek v prostoru vjezdu do města od Radotína u hlavní silnice. Po mnoha potížích, zejména se sousedy, byla stavba nového areálu stavebnin dokončena a nedávno proběhla kolaudace. Je nutno uvést, že areál stavebnin byl realizován zdařile a místo, kde se nyní nachází, je jak z hlediska zájmů města, tak z hlediska zájmů majitele optimální. Oblast, ve které se nachází, je určena pro tento typ staveb – naproti přes silnici se plánuje výstavba čerpací stanice pohonných hmot, v okolí jsou další pozemky určené pro drobnou výrobu a služby. Byla rozšířena i hlavní komunikace Radotínská, umožňující bezpečné odbočování a výjezd z areálu stavebnin, takže nedojde k snížení plynulosti provozu na této komunikaci. Pozemek, ze kterého byly stavebniny z centra města přemístěny, patří soukromému vlastníkovi. Město má dvě možnosti, jak ovlivnit další činnost na tomto pozemku. Jsou to realizovaná dopravní opatření, která zakazují do prostoru vjezd vozidel nad 12 tun a tím fakticky znemožňují vznik například „konkurenčního" areálu stavebnin, či jiných aktivit vyžadujících obsluhu těžkými vozidly. Dalším nástrojem je územní plán, respektive určení možností způsobu využití tohoto pozemku. Zpracovatel územního plánu po provedených rozborech navrhnul pro tento pozemek využití pro dopravní infrastrukturu a vedení města tento návrh plně podporuje a akceptuje. Vlastník pozemku tedy může například provozovat plochu jako parkoviště, které v dané lokalitě určitě své uplatnění najde, a to i v režimu placeného parkování, jež mu umožní realizovat ekonomický efekt zcela srovnatelný s dosavadním nájmem za provoz stavebnin. Na závěr je potřebné se zmínit o studii, která byla vypracována pro optimalizaci železničního koridoru. Tato studie umisťuje do prostoru bývalých stavebnin za hotelem Slánka autobusový terminál pro dopravní obsluhu okolních obcí v návaznosti na vlakovou zastávku. Tento záměr je také v souladu s navrhovaným územním plánem, jeho faktická realizace je však ještě záležitostí budoucnosti.

Pro současnost je nejdůležitější skutečnost, že zrušení stavebnin a znemožnění podobných činností povede ke zklidnění okolního území, zejména těžké dopravy. Prostor nově a nadstandardně zrekonstruované ulice Karlštejnská bude pro pěší příjemnější a bezpečnější. A to je hlavní cíl.

PhDr. Michal Jirout, místostarosta

Ulici Ke Švarcavě v centru města už nezatěžuje doprava stavebního materiálu

O projektu Rozšíření hodin pro veřejnost na pracovištích Městského úřadu Černošice rozhodnou sami občané

Zkušební provoz vybraných pracovišť – pondělí do 18^{00}, pátek od 7^{00}

Na základě loňského vyhodnocení průzkumu spokojenosti občanů se službami Městského úřadu Černošice rozhodlo vedení města o spuštění zkušebního provozu rozšíření hodin pro veřejnost na vybraných pracovištích úřadu, a to od září do prosince 2009. Hodiny pro veřejnost byly na těchto vybraných pracovištích prodlouženy v pondělí do 18.00 a v pátek od 7.00.

V prosinci, po třech měsících zkušebního provozu, rozhodla rada města o pokračování projektu minimálně do března letošního roku. Zda po tomto datu rada města rozhodne o pokračování projektu či o jeho ukončení, bude záležet na občanech samotných tak, jak o tom hovoří místostarostka Helena Langšádlová:

„Radě Města Černošice bylo předloženo vyhodnocení zkušebního provozu rozšíření hodin pro veřejnost. Toto vyhodnocení ukazuje, že na vybraných pražských pracovištích městského úřadu je využití rozšířených hodin poměrně vysoké, zatímco v Černošicích, zejména v podatelně a správním odboru, tedy matrice, není využití zas až tak enormní. Nicméně projekt pokračuje, a my bychom byli vděčni především za odezvu obyvatel našeho města. Ti by nám měli v průběhu následujících měsíců sdělit, zda o tuto službu tak, jak je nastavena – jednou v týdnu prodloužení úředních hodin do šesté večerní a jednou týdně od sedmé hodiny ranní – mají opravdu zájem. Jde tedy o nezbytnou zpětnou vazbu, která bude základem pro naše rozhodování a za kterou budeme vděčni. Lidé nám mohou svou spokojenost či nespokojenost s projektem vyjádřit při návštěvě na úřadu, nebo i na moji e-mailovou adresu: helena.langsadlova@mestocernosice.cz, abychom věděli, jestli má smysl pokračovat v projektu prodloužených hodin a změna bude trvalá, nebo se vrátit k rozsahu původnímu“.

Objednávka pořadových čísel

Připomínáme, že i v těchto rozšířených hodinách pro veřejnost na pracovišti Podskalská 19, Praha 2, je možné si předem objednat pořadové číslo na určitou hodinu prostřednictvím webových stránek města – www.mestocernosice.cz, odkaz objednávání klientů, kde také najdete aktuální informace o hodinách pro veřejnost jednotlivých pracovišť, případná omezení činnosti a kompletní telefonní seznam. Je zde také možnost sledovat pořadí ve frontě a rychlost odbavení. Současně lze na webových stránkách získat informaci, zda byly doklady, o které bylo požádáno, již vyhotoveny. *(red)*

Rozšířené hodiny pro veřejnost pracoviště Černošice (pondělí do 18:00, pátek od 7:00)

Podatelna

pondělí	8:00–11:30 a 12:30–18:00
úterý	8:00–11:30 a 12:30–14:00
středa	8:00–11:30 a 12:30–17:00
čtvrtek	8:00–11:30 a 12:30–14:00
pátek	7:00–11:30
sobota	8:00–10:00

Pokladna

pondělí	8:00–11:30 a 12:30–18:00
úterý	8:00–11:30
středa	8:00–11:30 a 12:30–17:00
čtvrtek	8:00–11:30
pátek	7:00–11:30

Správní odbor
(ověřování listin a podpisů)

pondělí	8:00–11:30 a 12:30–18:00
úterý	8:00–11:30
středa	8:00–11:30 a 12:30–17:00
čtvrtek	8:00–11:30
pátek	7:00–11:30

Odbor investic a správy majetku
(pouze vydávání výpisů z CzechPOINT)

pondělí	8:00–11:30 a 12:30–18:00
úterý	8:00–11:30
středa	8:00–11:30 a 12:30–17:00
čtvrtek	8:00–11:30
pátek	7:00–11:30

Všechny ostatní odbory (odbor územního plánování a stavebního řádu, odbor sociálních věcí a zdravotnictví, odbor životního prostředí, odbor dopravy, odbor kancelář starosty a kancelář tajemníka, zbývající pracoviště odboru investic a správy majetku a finančního odboru) úřadují pro veřejnost v základní době, a to: **pondělí, středa** 8:00–11:30 a 12:30–17:00

Rozšířené hodiny pro veřejnost pracoviště Podskalská 19 (pondělí do 18:00, pátek od 7:00)

Podatelna

pondělí	8:00–18:00
úterý	8:00–15:00
středa	8:00–17:00
čtvrtek	8:00–15:00
pátek	7:00–12:00

Pokladna

pondělí	8:00–18:00
úterý	8:00–12:00
středa	8:00–17:00
čtvrtek	8:00–12:00
pátek	7:00–12:00

Odbor dopravy (registr řidičů, registr vozidel)

pondělí	8:00–18:00
úterý	8:00–12:00
středa	8:00–17:00
čtvrtek	8:00–12:00
pátek	7:00–12:00

Správní odbor – oddělení správních činností
(občanské průkazy, cestovní doklady, evidence obyvatel, matrika)

pondělí	8:00–18:00
úterý	8:00–12:00
středa	8:00–17:00
čtvrtek	8:00–12:00
pátek	7:00–12:00

Odbor Obecní živnostenský úřad

pondělí, středa	8:00–17:00
úterý, čtvrtek, pátek	8:00–12:00

Všechny ostatní odbory (odbor sociálních věcí a zdravotnictví, odbor životního prostředí, odbor kancelář starosty a kancelář tajemníka, zbývající pracoviště správního odboru a odboru dopravy – např. přestupky) úřadují pro veřejnost v základní době, a to:

pondělí, středa 8:00–17:00

Telefony–spojovatelky jednotlivých pracovišť:

221 982 111 – spojovatelka úřadu v Podskalské 19, Praha 2 (MPSV)
251 081 521 – spojovatelka úřadu v Černošicích pro pracoviště Riegrova i Karlštejnská
251 641 183 – technické služby Topolská 660

Ing. Jana Ullrichová, vedoucí odboru kancelář starosty, jana.ullrichova@mestocernosice.cz

Z činnosti Technických služeb města Černošice

Pracovníci odboru technických služeb použili k odklízení sněhových bariér, které se nakupily na okrajích komunikací po prvním prohrnování po sněhové kalamitě, veškerou techniku. Hromady sněhu odváželi z centrální části města na plochu v těsné blízkosti Sportparku Berounka, z části Mokropsy pod fotbalové hřiště SK Kazín a z Vráže pak na plochu před skládkou U Dubu. Než ale pracovníci odboru stačili první nadílku po sněhové kalamitě odklidit, zasypal město další příval. V těchto dnech pokračuje úklid sněhu tak, jak to dovolí klimatické podmínky. *(red)*

75. schůze rady města konaná 23. 11. 2009

Odbor investic a správy majetku

• rada nesouhlasí se stavebními úpravami rodinného domu č. p. 918 v Havlíčkově ulici podle předložené dokumentace

• rada nesouhlasí s vybudováním základnové stanice veřejné radiotelefonní sítě T-Mobile na pozemku parc. č. 1729/1 v Mokropeské ulici – stavba se nachází na exponovaném místě, ruší krajinný ráz

• rada souhlasí s novým kabelovým vedením NN pro 5 pozemků v Husově ulici podle změněné situace při dodržení podmínek pro vstup do komunikace

• rada souhlasí se stavbou garáže na pozemku parc. č. 1708 v Dobřichovické ulici za předpokladu dodržení regulativů ÚP týkajících se zastavěnosti pozemku

• I. rada souhlasí se stavbou rodinného domu na pozemku parc. č. 1919 ve Strakonické ulici; II. rada souhlasí s uzavřením plánovací smlouvy, jíž se stavebník zaváže přispět na rozvoj vodovodů a kanalizace částkou 40 000 Kč

• I. rada souhlasí s poskytnutím finančního příspěvku města ve výši 17 000 Kč na vybudovanou tlakovou kanalizační přípojku k rodinnému domu č. p. 2154 v Jedlové ulici; II. rada ukládá odboru investic upozornit žadatele, že schválený příspěvek bude vyplacen v závislosti na finančních možnostech města

• rada ve věci *Žádost o odložení montáže dopravního značení v ulici Ke Švarcavě* souhlasí s odložením montáže dopravního značení zakazujícího vjezd vozidel nad 12 t do 15. 1. 2010

• rada nesouhlasí s prodloužením nájemní smlouvy na dobu určitou ve dvou bytech v domě č. p. 286 v ulici V Mýtě

• rada schvaluje záměr prodat nemovitosti v majetku města, a to dům č. p. 232 v ulici V Boroví včetně přináležejících pozemků a dům č. p. 286 v ulici V Mýtě včetně přináležejících pozemků vzhledem k tomu, že se zájemci, kteří se přihlásili dle předchozího záměru, nebyla uzavřena kupní smlouva

• rada ve věci *Revitalizace prostoru před Mokropeským nádražím* souhlasí s vypracováním projektové dokumentace (nabídková cena fy CityPlan, spol. s r. o., činí 22 500 Kč + DPH)

• I. rada ve věci *Mateřská škola Na Vápenici – žádost o dotaci* souhlasí s uzavřením nové smlouvy o partnerství se ZŠ Černošice a bere na vědomí, že s občanským sdružením Mraveniště se nová partnerská smlouva uzavírat nebude; II. rada ukládá odboru investic prověřit, kolik partnerských smluv je pro daný projekt (žádost o dotaci) vhodné uzavřít (bodové hodnocení); III. rada ukládá odboru investic jednat s dalšími subjekty o možnosti uzavření partnerských smluv

• I. rada doporučuje zastupitelstvu projednat a schválit budoucí bezúplatné nabytí části pozemku parc. č. 786/2 v obci a k. ú. Černošice vedeného v katastru nemovitostí Katastrálního úřadu pro Středočeský kraj, Katastrálního pracoviště Praha – západ pro obec a k. ú. Černošice, a to uzavřením budoucí darovací smlouvy dle ust. § 50a o. z. s jeho vlastníkem

• rada doporučuje zastupitelstvu projednat a schválit bezúplatné nabytí pozemku parc. č. 6170/5 o výměře 48 m² v obci a k. ú. Černošice vedeného v katastru nemovitostí KÚ pro Středočeský kraj, Katastrálního pracoviště Praha – západ pro obec a k. ú. Černošice, a to uzavřením darovací smlouvy dle ust. § 628 a následně o. z. s jeho vlastníkem

Finanční odbor

• rada souhlasí se souborem rozpočtových opatření č. 9/2009 a doporučuje jej zastupitelstvu ke schválení *(podnětem je přijetí a použití několika dotací, úprava rozpočtu v souvislosti s faktickým stavem akce B+R a částečná úprava očekávaných příjmů z daní; tímto souborem se snižují příjmy cca o 13 mil. Kč a výdaje o cca 15 mil. Kč, schodek rozpočtu se snižuje na cca 2,2 mil. Kč)*

• rada souhlasí s navrženým rozpočtovým provizoriem pro rok 2010 a doporučuje jej zastupitelstvu města ke schválení *(podklad pro hospodaření města od 1. 1. 2010 do dne schválení závazného rozpočtu města Černošice pro rok 2010)*

• rada souhlasí s předloženým rozpočtovým výhledem na období let 2010 až 2013 a doporučuje jej zastupitelstvu města ke schválení *(navržený výhled upravuje již schválený výhled na léta 2009 až 2013 s tím, že jej aktualizuje o nové poznatky a důsledky hospodaření v období recese)*

• rada souhlasí s navýšením ceny za odvoz fekálií na 50 Kč/m³ s platností od 1. 1. 2010

Odbor kancelář starosty

• rada ve věci *Přiznání odměny řediteli ZŠ Černošice* souhlasí s vyplacením odměny dle návrhu

• rada bere na vědomí, že dle usnesení rady města č. 2.3.3. ze 74. schůze byly ve spolupráci s odborem technické služby vytipovány vhodné prostory pro uskladnění nábytku a dalších věcí po zesnulém obyvateli DPS

• rada uděluje fy Rumpold-P, s. r. o., výjimku z článku III „Hluk a rušení nočního klidu" obecně závazné vyhlášky města č. 1/2009 o ochraně veřejného pořádku pro čas svážení komunálních odpadů i některých složek separovaných odpadů – v pracovní dny od 6.00 (ve výjimečných případech od 5.00)

• rada ve věci *Prostor vhodný pro vybudování zvýšeného přechodu pro chodce v ulici Dr. Janského* souhlasí s místem vhodným pro vybudování zvýšeného přechodu pro chodce v návaznosti na budoucí finanční možnosti města *(prostor mezi domy č. p. 416 a č. p. 417, kde by se v případě realizace musel přebudovat zelený trávní pás na zpevněnou plochu navazující na tento přechod)*

Různé

Z komise životního prostředí

Návrh koupě vysavače na psí exkrementy

• II. rada ukládá odboru technické služby zahrnout do rozpočtu města pro rok 2010 nákup vysavače na psí exkrementy

• I. rada ve věci *Zmírnění dopadů provozu skateparku na okolní obyvatele – doplnění podnětu k projednání radou města v návaznosti na odpověď rady ze dne 3. 11. 2009 a usnesení ze 72. schůze rady města č. 3.1. ze dne 12. 10. 2009* konstatuje, že dopis, který obdržela, obsahuje podněty, jimiž se již opakovaně zabývala; II. rada konstatuje, že sportoviště je umístěno v souladu s platným Územním plánem města Černošice; III. rada ukládá odboru kancelář starosty písemně odpovědět pisateli dopisu.

76. schůze rady města konaná 7. prosince 2009

Odbor investic a správy majetku

• I. rada souhlasí se stavbou rodinného domu na pozemku parc. č. 2702/27 v Kladenské ulici podle upravené projektové dokumentace pod podmínkou, že oplocení žádnou svou částí nebude zasahovat na cizí pozemek; II. rada souhlasí s uzavřením plánovací smlouvy, jíž se stavebník zaváže přispět na rozvoj vodovodů a kanalizace částkou 40 000 Kč

• rada souhlasí s přístavbou rodinného domu č. p. 1536 (přístavba garáže) v Luční ulici podle upravené projektové dokumentace

• I. rada souhlasí se stavbou rodinného domu na pozemku parc. č. 2704/33 v Chebské ulici podle upravené projektové dokumentace; II. rada souhlasí s uzavřením plánovací smlouvy, jíž se stavebník zaváže přispět na rozvoj vodovodů a kanalizace částkou 40 000 Kč

• rada souhlasí se stavbou pergol a zahradními úpravami na pozemku parc. č. 1693/4 v Peroutkově ulici

• rada souhlasí se stavbou plotu u pozemku parc. č. 4727/26 v Šeříkové ulici

• I. rada souhlasí s vybudováním nového kabelového vedení VN a NN a novou TS v Radotínské ulici; II. rada souhlasí s vybudováním nového kabelového vedení NN pro budoucí supermarket v Radotínské ulici

• rada souhlasí s převzetím již zkolaudovaného vodovodního a kanalizačního řadu vybudovaného v části Hradecké ulice a doporučuje zastupitelstvu města přijetí tohoto daru schválit

• rada ve věci *Stavba úseku komunikace a vodovodního řadu (ulice Malinová) – rozpočet dodavatelské firmy* ukládá odboru investic vyzvat vlastníky části pozemků k jednání, které povede k dohodě o výši příspěvku ze strany města na realizované dílo – úseku komunikace a vodovodního řadu v Malinové ulici

• I. rada ve věci *Podmínky pro užívání veřejného prostranství při haváriích staveb veřejné technické infrastruktury* souhlasí, aby se podmínky vztahovaly i na případy náhlých havárií staveb veřejné technické a dopravní infrastruktury na pozemcích veřejného prostranství; II. rada souhlasí s tím, že po individuálním posouzení konkrétního případu může u závažných havárií staveb rozhodnout o upuštění od vyměření poplatku; III. rada ukládá odboru investic i u náhlých havárií staveb trvat na důsledném dodržování podmínek vyplývajících z bodů 6, 7, 8, 9 (zajištění fotodo-

kumentace), 10, 11, 12 přílohy č. 1 podmínek pro užívání veřejného prostranství, a to bez jakýchkoliv výjimek

• I. rada ve věci *Informace o jednání s vlastníky pozemků ve věci budoucího využití pozemků č. parc. 6211/28, 4874/12 v k. ú. Černošice, které se nacházejí pod částí komunikace Ukrajinská a na břehu řeky Berounky v místech původního přívozu* bere na vědomí informaci o průběhu jednání s vlastníky; II. rada ukládá OISM projednat s majiteli předmětných pozemků možnosti zřízení věcného břemene na 99 let; III. rada ukládá OISM předložit nabídku vlastníkům na odprodej jejich pozemků městu k projednání zastupitelstvu města; IV. rada ukládá odboru územního plánování a stavebního řádu připravit do ÚP alternativní řešení umístění lávky (územní rezervu)

• rada ve věci *Odstavné parkoviště nákladních automobilů a stavební techniky – ul. Radotínská – projektová dokumentace* souhlasí s vypracováním projektové dokumentace firmou CityPlan v ceně 42 000 Kč + DPH včetně inženýringu a pověřuje OISM vystavením objednávky

• I. rada souhlasí s uzavřením dodatku č. 2 ke smlouvě o výstavbě dopravní a technické infrastruktury v ulici Sosnová se zapracovaným uvedeným požadavkem druhé smluvní strany – smluvní pokutou ve výši 300 Kč za každý den prodlení při nesplnění závazku města do *30. 6. 2010*; II. rada ukládá OISM zařadit financování akce do návrhu rozpočtu

• rada ve věci *Pojištění odpovědnosti za škodu podnikatele v souvislosti s údržbou chodníků* souhlasí s podpisem nové pojistné smlouvy Pojištění za škodu podnikatele *(navýšen limit pojistného plnění z 5 mil. na 10 mil. zejména kvůli krytí škod způsobených závadami ve schůdnosti chodníků)*

• rada schvaluje nový ceník služeb poskytovaných v Domě s pečovatelskou smlouvou od 1. 1. 2010

• rada ve věci *Prodloužení smlouvy – kondiční cvičení pro seniory DPS* souhlasí s uzavřením smlouvy pro rok 2010

• rada uděluje výjimku Mateřské škole Černošice, Topolská ul., z počtu dětí ve 2. třídě na 16 dětí a ve 3. třídě na 12 dětí

• rada souhlasí s prodejem vozidla Ford Mondeo Jednotky SDH Černošice za cenu 15 000 Kč

• rada bere na vědomí Doplnění provozního řádu TJ Sokol na jednotlivých hřištích

Odbor dopravy

• rada bere na vědomí nový jízdní řád s platností od 13. 12. 2009 včetně změn v jízdním řádu autobusových linek č. 313, 414, 415

• rada souhlasí s návrhem smluv o závazku veřejné služby ve veřejné linkové dopravě v systému Pražské integrované dopravy na roky 2010 až 2019 (linky PID 313, 315, 414, 415 a 601) uzavírané podle zákona č. 111/1994 Sb., o silniční dopravě, ve znění pozdějších předpisů

• rada věci *Prosvětlená reklamní plocha v Karlštejnské ulici (městský mobiliář)* souhlasí s umístěním fotografie města se stručným odkazem na městský úřad včetně nejdůležitějších kontaktů

Městská policie

• rada ve věci *Návrh na obsazení pracovního místa strážníka městské policie* (od 1. 5. 2009 neobsazeno v souvislosti s přesunem strážníka Petra Smolka na pracoviště Rudná) schvaluje obsazení pracovní pozice strážníka k 1. 1. 2010

• I. rada bere na vědomí *Zápis z jednání pracovní skupiny k projektu Bezpečná cesta do školy* a pověřuje odbor dopravy zajištěním vodorovného dopravního značení na ul. Dr. Janského před ZUŠ a v ul. Karlická před MŠ; II. rada ukládá městské policii zajištění dokoupení reflexních vest pro MŠ Topolská; III. rada pověřuje městskou policii přípravou akce Bezpečné Černošice na termín 21. 5. 2010

Technické služby

• rada souhlasí s prodejem vozu Tatra T – 148 za cenu 79 000 Kč

Různé

Z komise dopravní a bezpečnostní

Ul. Havlíčkova x Vrážská – dosud chybí zhotovení schváleného obrubníku na této křižovatce

• I. rada pověřuje odbor investic zahrnout uvedený úsek do návrhu na komplexní realizaci chodníků okolo silnice II/115

Zpomalovací retardér

V ulici K Lesíku jsou poškozeny zpomalovací retardéry (způsobeno nákladními vozidly při probíhající výstavbě Na Vápenici)

• II. rada pověřuje odbor investic, aby vyzval stavební firmu Zepris k dodržování vydaného platného stavebního povolení a k opravě poškozených

retardérů v ul. K Lesíku, popř. k výměně za nové
Parkování na zelené ploše
U hřiště v ul. Husova parkují vozidla na zelené ploše; vzhledem k tomu, že není zcela jasné jde li o pozemek soukromý nebo městský, doporučuje komise prověřit skutečný stav
• III. rada ukládá odboru investic prověřit majetkoprávní vztahy k jednotlivým pozemkům v okolí hřiště v Husově ulici; IV. rada doporučuje odbor investic vymezit vhodná místa pro parkování vozidel v dané lokalitě
• rada bere na vědomí Zápis z 29. jednání komise sociální a zdravotní
• rada stanovuje tyto termíny schůzí rady města: 11. 1. 2010; 25. 1. 2010; 8. 2. 2010; 22. 2. 2010; 8. 3. 2010; 22. 3. 2010; 12. 4. 2010; 26. 4. 2010; 10. 5. 2010; 24. 5. 2010; 7. 6. 2010; 21. 6. 2010.

77. schůze rady města konaná 21. prosince 2009

Odbor investic a správy majetku

• rada souhlasí s dělením pozemků 622 a 623 v Karlštejnské ulici podle předloženého geometrického plánu
• I. rada souhlasí se stavebními úpravami rodinného domu č. p. 1125 v ulici Na Marsu pod podmínkou, že nedojde ke zvětšení stávajících zpevněných a zastavěných ploch a že budou dodrženy přípustné limity hluku ze vzduchotechnického zařízení; II. rada ukládá OÚPSŘ prověřit legálnost ostatních staveb na pozemku *(limit zastavěnosti překročen)*
• rada souhlasí s přístavbou rodinného domu č. p. 422 v ulici Dr. Janského podle předložené dokumentace
• rada souhlasí s přístavbou rodinného domu č. p. 74 v Komenského ulici podle předložené dokumentace
• rada souhlasí s předloženou dokumentací pro územní řízení rekonstrukce jezu v Černošicích za těchto podmínek:
- jako součást rekonstrukce jezu bude provedena úprava výtokového objektu Švarcavy tak, aby bylo možno prostor nad objektem rozšířit,
- souhlas s využitím nezbytné části veřejného pozemku, která bude specifikována ve stavebním řízení pro umístění zařízení staveniště a dočasné komunikace, bude před zahájením prací předložen radě města k projednání,
- bude zajištěna ochrana zařízení veřejné technické infrastruktury v místech dočasné přístupové komunikace,
- bude dodržena niveleta gabionové stěny a konstrukce rybího přechodu
- souhlas se netýká stávajícího oplocení pozemku veřejného prostranství *(bude řešeno ve vyjádření ke stavebnímu řízení)*
• rada souhlasí s dělením pozemku parc. č. 4101/5 – U Dubu za předpokladu, že každý z pozemků bude mít výměru min. 1000 m² a že vzniklé menší pozemky nebudou využity pro stavbu rodinných domů
• rada souhlasí s dodatečným povolením stavebních úprav rodinného domu č. p. 1786 v Mokropeské ulici podle upravené projektové dokumentace – namísto původní pizzerie je navrhován prostor sloužící pro dvě zkolaudované bytové jednotky, zastavěné a zpevněné plochy jsou zakresleny dle skutečného stavu a je navržena redukce ploch pro parkování; regulativa ÚP jsou splněna
• rada souhlasí s poskytnutím finančního příspěvku města ve výši 17 000 Kč pro tlakovou kanalizační přípojku k č. p. 50 v Radotínské ulici a ve výši 17 000 Kč pro tlakovou kanalizační přípojku k č. p. 1226 v ulici Dr. Janského; částky budou vyplaceny podle finančních možností města
• rada souhlasí s pokračováním prací na přípravě alternativního řešení revitalizace prostoru před mokropeským nádražím, které bude vycházet ze stávající PD B+R *(bez finančních nároků na rozpočet města)*
• rada ve věci *Zvýšení cen za pronájem nebytových prostor (na základě rozhodnutí rady města č. 68 ze dne 17. 8. 2009, bod 2.1.43, byl jednotlivým nájemcům zaslán návrh dodatku nájemní smlouvy na zvýšení cen za pronájem nebytových prostor o 30 %; nájemci s tímto zvýšením nesouhlasili)* ukládá odboru investic dále jednat s nájemci Telefonica O2, Česká pošta, Polysoft a navrhnout vhodné řešení dle požadavku rady města; ostatní nájemní smlouvy ponechat ve stávající výši.
• I. rada vybírá nabídku pana Josefa Císaře na

instalaci klimatizačního zařízení, umožňujícího zajištění podmínek pro zřízení spisovny v suterénu budovy č. p. 259 v Karlštejnské ulici, za konečnou cenu 52 500 Kč vč. DPH

• I. rada ve věci *Požadavek na změnu zastavovacích podmínek týkajících se pozemků č. parc. 3536, 3742, 3741/2 v k. ú. Černošice a s tím související možnost vybudování zpevněných komunikací v Osadě Slunečná na pozemcích č. parc. 3702 a 3720 a poskytnutí finančního daru městu* souhlasí s tím, aby byla započata jednání se žadatelem o samostatné změně ÚP *(náklady na změnu ÚP ponese žadatel);* II. rada ukládá OISM předložit plánovací smlouvu radě města ke schválení *(nutno předem vyřešit přístup k plánované nemovitosti)*

• rada doporučuje zastupitelstvu projednat a schválit bezúplatné nabytí pozemku parc. č. 2522/22 ost. pl., ost. komunikace o výměře 102 m² vzniklého geometrickým plánem č. 3591-8/2009 oddělením z pozemku č. 347/1 v obci a k. ú. Černošice

• rada doporučuje zastupitelstvu projednat a schválit bezúplatné nabytí pozemku parc. č. 2522/19 ost. pl., ost. komunikace o výměře 119 m² vzniklého geometrickým plánem č. 3591-8/2009 oddělením z pozemku č. 344 v obci a k. ú. Černošice

• rada doporučuje zastupitelstvu projednat a schválit bezúplatné nabytí pozemku parc. č. 2522/20 ost. pl., ost. komunikace o výměře 116 m² vzniklého geometrickým plánem č. 3591-8/2009 oddělením z pozemku č. 345 v obci a k. ú. Černošice

Finanční odbor

• rada schvaluje soubor rozpočtových opatření č. 10/2009 *(podnětem k tomuto rozpočtovému opatření je přijetí a použití několika neinvestičních dotací a dále vnitřní úpravy rozpočtu; saldo rozpočtu se nemění)*

• rada souhlasí s vyřazením zastaralého, opotřebovaného, poškozeného, nefunkčního, nepoužitelného, prodaného, ztraceného a odcizeného majetku z evidence dle návrhů inventarizační komise za rok 2009 – pracoviště Černošice v celkové výši 387 583,75 Kč

• rada souhlasí s vyřazením zastaralého, opotřebovaného, poškozeného, nefunkčního a již nepoužitelného majetku z evidence majetku ZŠ Černošice v celkové výši 521 139,53 Kč

Odbor kancelář starosty

• I. rada ukládá tajemníkovi úřadu zajistit pokračování v projektu *(do března a pak znovu vyhodnotit);* II. rada ukládá odboru kancelář starosty rozšíření úředních hodin pro veřejnost pravidelně inzerovat v Informačním listu a ve zpravodajích obcí správního obvodu

• rada schvaluje přijetí sponzorského daru pro MŠ Topolská ve výši 15 000 Kč

Odbor kancelář tajemníka

• rada ve věci *Nabídka konzultačních a projektových služeb v rámci výzvy č. 53* vybírá nabídku firmy SPF Group, v. o. s., *(odbor strukturálních fondů MV ČR vypsal výzvu č. 53 k předkládání žádostí o finanční podporu v rámci Operačního programu Lidské zdroje a zaměstnanost v oblasti podpory 4.1 – Posilování institucionální kapacity a efektivnosti veřejné správy – Zvýšení kvality řízení v úřadech územní veřejné správy; v rámci této výzvy může město získat dotaci ve výši až 10 000 000 Kč; spolufinancování z vlastních prostředků je 15 %)*

Odbor informatiky

• rada *Registrace domén černošice.eu a městočernošice.eu s diakritikou* bere na vědomí informaci, že od 10. 12. 2009 lze registrovat některé domény s použitím diakritiky; tato skutečnost se nevztahuje na domény CZ, kde je diakritika nadále nepřípustná; domény byly registrovány na Město Černošice

Odbor dopravy

• rada v rámci snižování nákladů ukládá odboru technické služby *(po vyčerpání stávající zásoby papírových sáčků)* zakoupit a instalovat nové sáčky na psí exkrementy z jiného materiálu

Útvar interního auditu

• rada souhlasí s objednávkou benchmarkingových služeb na rok 2010 u Vzdělávacího centra pro veřejnou správu ČR, o. p. s.

Různé

• rada bere na vědomí odstoupení pí Mgr. Vladimíry Ottomanské z komise školské a pro mládež

• rada ve věci *Žádost o informace dle zákona 106/1999 Sb., o svobodném přístupu k informacím – Informační list* souhlasí s návrhem odpovědi na dotazy pana Mgr. Kořínka.

Nezodpovědný majitel psa ponese následky napadení

Krátce po poledni 10. ledna přijala městská policie oznámení, že v ulici Zd. Lhoty napadl pes, který nestřeženě vyběhl z otevřených vrat přilehlé zahrady, jedenáctiletou dívku. O incidentu informoval strážníky otec napadené dívky, který ji v tu chvíli doprovázel. Strážníci, kteří na místo dorazili, doporučili lékařské vyšetření s tím, že lékařská zpráva bude podkladem pro oznámení na majitele psa. Policie ČR bude celou věc šetřit jako podezření z trestného činu.

Opakovaný pokus o sebevraždu–11. prosince přijala městská policie oznámení přítele dívky, která se v Komenského ulici pokusila o sebevraždu. Po příjezdu na místo strážníci zjistili, že jde o dvacetiletou dívku, jež nejprve spolykala prášky a poté si pořezala zápěstí. Zjistili rovněž, že nejde o incident první, ale o opakovaný sebevražedný pokus. Přivolaná rychlá záchranná služba zraněnou převezla do FN Motol. Věc převzala k šetření Policie ČR.

Policie už lupiče nezastihla–12. prosince v nočních hodinách byla městská policie požádána o součinnost agenturou Život 90, která z rodinného domu v Karlštejnské ulici zaznamenala signál Tíseň bez patřičné odezvy vlastníka tísňového tlačítka. Hlídka provedla vnější kontrolu objektu, při které zjistila rozbité okno v zadní části domu. Z důvodu podezření ze spáchání trestného činu vloupání byla na místo přivolána i hlídka Policie ČR, pachatele vloupání však už nezastihla. Policie objekt zabezpečila a o incidentu vyrozuměla majitelku nemovitosti i agenturu.

Zloději ukradli i osvětlení–13. prosince v dopoledních hodinách byla městské policii oznámena krádež velkoplošných svítidel ze zahrady restaurace Starý dům v ulici Radotínská. Jelikož hodnota ukradených svítidel přesáhla částku pět tisíc korun, byla celá věc předána Policii ČR.

Krádež kola šetří policie–14. prosince v poledních hodinách oznámila městské policii žena, že se jí kdosi vloupal do garáže a ukradl jízdní kolo v hodnotě dvacet pět tisíc korun. Jelikož strážníci zjistili, že pachatel při své nekalé činnosti překonal překážku vylomením vstupních dveří do garáže a vzniklá škoda je vyšší než pět tisíc korun, byla celá věc vyhodnocena jako trestný čin vloupání a byla proto předána Policii ČR k dalšímu šetření.

Kdosi rozbil okno a zmizel–16. prosince, při kontrole chatové osady na konci ulice Komenského, zjistila hlídka městské policie rozbité okno jedné z rekreačních chat. Strážníci ve spolupráci s Policií ČR objekt zkontrolovali, nikoho však už na podezřelém místě nezastihli. O celé události poté telefonicky informovali majitelku chaty.

Strážníci pomohli nemohoucí–22. prosince v nočních hodinách byla hlídka městské policie požádána o pomoc ženou bydlící v ulici Střední, která uvedla, že její maminka upadla a nemůže vstát. Hlídka dorazila na místo a pomohla nemohoucí přenést na lůžko.

Krvácející labuť ošetřili–24. prosince v ranních hodinách přijala městská policie oznámení, že na hladině Berounky pod hřištěm SK Kazín plave labuť krvácející ze zobáku. Na místo přivolaní pracovníci Záchranné služby pro odchyt ptactva počkali do setmění, na břehu zraněnou labuť odchytili a ošetřili.

Alarm zabránil zlodějině–26. prosince ve večerních hodinách bylo hlídce oznámeno, že v obci Kosoř se kdosi pokusil vloupat do prodejny potravin. Nejprve způsobil zkrat na elektrickém vedení, čímž chtěl vyřadit zabezpečovací systém,

a poté se snažil dostat do prodejny otvorem vyříznutým ve skle výlohy. Zabezpečovací systém však vyhlásil poplach a pachatel byl nucen uprchnout. Věc převzala k došetření Policie ČR.

Muž uvízl v závěji sněhu–30. prosince v 9.40 přijala městská policie oznámení, že v ulici Zdeňka Škvora je slyšet volání o pomoc. Po příjezdu na místo hlídka nalezla na zahradě staršího muže, který upadl v závěji sněhu a nemohl se zvednout. Přivolaná rychlá záchranná pomoc ho převezla k ošetření do FN Motol.

Lupič okradl spící–7. ledna v ranních hodinách oznámil majitel rodinného domu v obci Třebotov, že v noci, když v patře spal, se kdosi vloupal do jeho domu a odcizil z peněženky finanční hotovost. Jelikož šlo o trestní čin vloupání, věc převzala Policie ČR.

Opět hořely kontejnery–8. ledna o šesté hodině večerní přijala městská policie oznámení o požáru dvou plastových kontejnerů v osadě Slunečná. Požár uhasila na místo přivolaná zásahová jednotka. Požárem vznikla škoda zhruba 20 tisíc korun. Vzhledem k tomu byla věc předána Policii ČR.

Smrt invalidního důchodce–12. ledna v dopoledních hodinách přijala městská policie oznámení od ženy, která chodila nakupovat invalidnímu obyvateli domu v ulici Riegrova, že její klient zemřel. Hlídka na místo přivolala rychlou záchrannou službu, která konstatovala smrt. Celou věc pak převzala k došetření Policie ČR.

Strážníci pomohli bezmocné–14. ledna v dopoledních hodinách přijala služebna městské policie signál Tíseň vyslaný z rodinného domu v ulici Jihlavská. Strážníci po příjezdu na místo zjistili, že starší paní, která byla v tu dobu v domě sama, spadla z invalidního vozíku a zůstala bezmocně ležet. Hlídka poskytla ženě nezbytnou pomoc.

Josef Dovjak, městská policie

Poděkování strážníkům městské policie za pomoc v nouzi

Ráda bych touto cestou poděkovala městské policii v Černošicích za její okamžitou pomoc v mé tíživé situaci dne 22. 12. 2009.

Toho dne se stav mojí 93leté matky zhoršil natolik, že jsem nebyla schopna přemístit ji z kolečkového křesla na lůžko. Moje čtyřhodinové úsilí skončilo jejím pádem, a to tak nešťastným, že se nemohla pohnout, ani volně dýchat. Bylo již pozdě v noci, když jsem se dovolala na rychlou pomoc, kde byli sice ochotni vyslat sanitku, ale s tím, že matku převezou do nemocnice, což jsem nechtěla.

Obrátila jsem se tedy na naši městskou policii, i když s pocitem, že činím něco nepatřičného. K mému údivu jsem se setkala s neobyčejnou laskavostí a pochopením. Neprodleně přijeli dva mladí muži, kteří moji matku velmi jemně, ale naprosto profesionálně vyprostili a uložili na lůžko. Je mi líto, že neznám jejich jména, protože s takovou ochotou, vstřícností a pochopením se člověk dnes setká málokdy.

Ze srdce za to děkuji a přeji jim nejen štěstí v osobním, ale i profesním životě. Ale také co nejvíce setkání s tak báječným chováním, s jakým mi poskytli tolik potřebnou pomoc.

Jana Cikrtová

Poznámka redakce

Vedoucí Městské policie Černošice Gregor Dušička nám sdělil, že strážníci, kteří poskytli v pravý čas a na správném místě potřebnou a naprosto profesionální pomoc, byli Josef Dovjak a Martin Vitásek.

Hasiči informují

Letošní rok zatím přinesl hasičské jednotce neobvykle velký počet zásahů. Do poloviny ledna jsme vyjížděli k požárům, k záchraně zvířat z řeky, k technickým zásahům v souvislosti se sněhovou kalamitou a hlavně k monitoringu řeky kvůli hrozící povodni.

Na počtu akceschopných hasičů se podepsaly dopravní problémy, úrazy a nemoci. Další komplikací bylo i to, že jsme si tentokrát chtěli poradit bez hasičů zaměstnaných v technických službách města, kteří s maximálním nasazením udržovali Černošice v chodu v rámci svého povolání. Zvládnout výjezdy bylo proto o něco složitější než jindy, přesto se jednalo o zásahy úspěšné. Dovolte mi o některých z nich se zmínit:

Ledové bariéry na Berounce

Řeka Berounka působí jako tichá a neškodná řeka, ale povodně jsou na jejím toku historickou tradicí. Při pohybu ledů se plující kry většinou hromadí u Karlštejna nebo u Mokropes, kde je řeka mělčí, a to pak může být příčinou často i nebezpečné lokální povodně.

Například rok 2002 má každý spojený s katastrofálními srpnovými povodněmi. Tento rok se ale Berounka vylila ze svých břehů poprvé v lednu, kdy během několika desítek minut zatopila i domy. Nahromaděná voda sice ledovou bariéru následně prolomila, a tak řeka rychle klesla na původní úroveň, následky zatopení byly i tak pro spousty obyvatel Mokropes velmi nepříjemné. Specifikum této povodňové hrozby spočívá v tom, že k vzdutí hladiny řeky může dojít velice rychle a nečekaně, stejně tak mohou během chvilky nahromaděné ledy zmizet i s nebezpečím, které představují.

V letošním roce se ledová bariéra utvořila nejdříve v úseku mezi černošickou lávkou a osadou Křížovy lázně. Došlo ke snížení průtoku vody pod touto bariérou, voda vystoupala nad ledy a hrozilo náhlé vzdutí hladiny řeky. Svolaná povodňová komise města rozhodla o informování obyvatel v ohrožených oblastech a o přípravě druhého stupně povodňové aktivity. Hasičská jednotka byla uvedena do stavu pohotovosti a ve spolupráci s městskou policií začala pravidelně monitorovat stav řeky. Městská policie evidovala obyvatele v ohrožených oblastech, velký počet potencionálně ohrožených trvale bydlících lidí byl zjištěn i v chatových osadách.

Na Berounce se postupně vytvořila celkem tři ledová pole snižující průtok řeky. Nejvíce se voda hromadila u mokropeského hřiště, zadržená voda zaplavila část městské pláže a zasa-

Hasiči s dostatečným počtem žebříků zvládli jak cestu po ledu, tak záchranu potápky

hovala i do komunikace. Povodňová bdělost byla odvolána v okamžiku, kdy voda začala postupně klesat. V této době dosahuje hladina Berounky stále nadprůměrných hodnot, ledové bariery začaly tvořit kompaktní bloky a řeka víceméně zamrzla. Stav řeky i nadále průběžně monitorujeme, povodňové ohrožení v roce 2010 se prozatím odsunulo a závisí na dalším počasí a na průběhu tání ledu a sněhu v povodí řeky.

Zvířata ve zmrzlé řece

Ve středu 13. ledna se na našem webu kromě aktuálních informací o stavu Berounky objevila i VÝSTRAHA pro občany města, především pro majitele pejsků:

Jakýkoliv pohyb po ledu na řece je mimořádně nebezpečný. Led není pochozí, díky vodním vírům pod bariérami se nedá určit ani tloušťka ledu. Případná záchrana topícího se zvířete nebo člověka je proto velmi nebezpečná jak pro laika, tak i pro záchranné složky.

Připomínáme, že zamrzlá řeka je především pro psy vždy nebezpečná. V místech, kde je pes zvyklý se bezpečně pohybovat, honit kachny apod., je jeho ochrana výhradně na jeho majiteli. Po sklouznutí do ledové vody má zvíře minimální šanci na záchranu, na led se zpět nevyškrábe, rychle se podchladí a rezignuje.

Necelé dvě hodiny poté, co jsme zveřejnili tuto výstrahu, jsme obdrželi příkaz k výjezdu na záchranu psa z řeky. Nádherná fenka labradora běhala za kachnami i na led a na úrovni restaurace Křižárna se probořila do ledové vody. Fena měla obrovské štěstí, zachránit ji se podařilo jen díky tomu, že jsme mohli dorazit na místo během několika minut. Jeden člen jednotky byl shodou okolností na stanici, ihned proto vyrazil s VA Toyotou pro dalšího hasiče, který kontroloval stav řeky o pár set metrů výše proti proudu. Fenku zachránil Ivan, jištěný ze břehu lanem, který se po žebříku na ledě doplazil až k topící se fence, chytil ji za obojek a vytáhl na led. Podchlazenou fenu pak hasiči odvezli na stanici, vysušili a uvázali u radiátoru, kde si počkala na příjezd majitele, jenž to měl na druhou stranu řeky z Lipenců přeci jenom trochu dál.

Druhý den se nám podařilo zachránit z Berounky potápku, u potopeného ostrůvku vedle městské pláže ji uvěznila do ledu zamrzlá noha. Byla sice od břehu dál než fena labradora, ale měli jsme výrazně více času na přípravu. Na místo jsme dorazili s dostatečným počtem žebříků i hasičů a zkušený Ivan zvládl opět jak cestu po ledu, tak záchranu potápky. Pták měl zlomené křídlo, přesto vykazoval velké známky vitality – úspěšně klovl velitele zásahu do prstu, své nosy jsme naštěstí ubránili. Potápku jsme vzhledem k poranění předali veterinární službě. Fotografie dojemně smutné fenky a klovající potápky si můžete prohlédnout na www.sdhmokropsy.cz.

Tomáš Havlík, JSDH Mokropsy

EVROPSKÁ UNIE esf MINISTERSTVO ŠKOLSTVÍ, MLÁDEŽE A TĚLOVÝCHOVY OP Vzdělávání pro konkurenceschopnost
INVESTICE DO ROZVOJE VZDĚLÁVÁNÍ

Vstup nadaného dítěte do základní školy

Poslední dobou se mi množí dotazy rodičů, kteří očividně pod vlivem sdělovacích prostředků žádají, abych jim sdělil, jak pracuje škola s dětmi, které se rodičům zdají už v předškolním věku mimořádně nadané.

„Máme doma chytré dítě, umí číst a psát, nebylo mu ještě ani pět let! Má pro něj smysl trávit další rok navíc v mateřské škole? A pokud ne, zvládne v pěti letech první třídu, kde bude v mnoha případech i se sedmiletými dětmi?“ Takové jsou dotazy rodičů.

Ano, chápu to. Někteří rodiče říkají: *„Kdybychom tuto možnost měli před lety, když našim dětem bylo pět let, četly a psaly a počítaly, tak bychom to uvítali. Tím, že se pak v první třídě nudily, tak se vlastně nenaučily učit se“.*

Ministerstvo školství každopádně tuto možnost rodičům talentovaných a nadaných dětí nabízí. To, zda dítě může usednout do školní lavice o rok dříve, než je běžné, již jde. Nedávno byla uveřejněna novela Školského zákona. Jedná se především o §36 odst. 3 zákona č. 561/2004 Sb.,.

O co tu jde? Dovolím si citovat:

„Povinná školní docházka začíná počátkem školního roku, který následuje po dni, kdy dítě dosáhne šestého roku věku, pokud mu není povolen odklad. Dítě, které dosáhne šestého roku věku v době od září do konce června příslušného školního roku, může být přijato k plnění povinné školní docházky již v tomto školním roce, je-li přiměřeně tělesně i duševně vyspělé a požádá-li o to jeho zákonný zástupce. Podmínkou přijetí dítěte narozeného v období od září do konce prosince k plnění povinné školní docházky podle věty druhé je také doporučující vyjádření školského poradenského zařízení, podmínkou přijetí dítěte narozeného od ledna do konce června doporučující vyjádření školského poradenského zařízení a odborného lékaře, která k žádosti přiloží zákonný zástupce“.

Rodiče k nám s takovými dětmi chodí. Nestačí ale, aby dítě bylo dostatečně vyvinuté rozumově. Na to, aby mohlo do první třídy základní školy, musí být zralé i po stránce společenské, citové a pracovní. Nedostatečně citově vyzrálé dítě, jakkoliv nadané, by mohlo ve škole například plakat, být nešťastné, uzavřené nebo by nespolupracovalo. Osobně mám pocit, *že když jde dítě do školy o rok dříve, přijde o možnost chodit tam se svými kamarády např. ze školky, se kterými se zná už dva, tři roky. Navíc mám pocit, že by takovým dětem byl „ukraden“ kousek toho úplně bezstarostného dětství.* Školský zákon umožňuje, že během první třídy mohou nadané děti využít také možnost „rychlého studia“ a jeden ročník například přeskočit. To už se na naší škole stalo a myslím, že je to ten správný směr.

Pro pedagogy se tím, že jim mohou přibýt do tříd pětileté děti, příliš nezmění. *I teď je mezi některými dětmi dvouletý rozdíl kvůli odkladům a datu narození. Ale myslím, že v pěti letech by měli do školy nastoupit jen opravdu mimořádně talentovaní žáci.*

Školní poradenské centrum

Bezpochyby je k tomu nutné odborné vyšetření. Naše škola má zřízené Školní poradenské centrum, které je rodičům takových dětí vždy k dispozici. Personální obsazení zaručuje zevrubné posouzení schopností žáka. Psycholog, speciální pedagog a sociální pracovník bezpochyby rozpoznají, zda je rozumné žáka do školy zařadit či ne. Školní poradenské centrum je i poradním orgánem ředitele školy a má dostatečné kapacity ke skutečně kvalifikovaným závěrům.

Toto centrum vzniklo v rámci grantu Středočeského kraje ve spolupráci s ESF. Neřeší jen práci s nadanými žáky. Má ambice, aby se stalo nejen centrem černošické školy, ale všech škol Poberouní. Myslím si, že se na toto centrum můžete s důvěrou obrátit a společně s ním a příslušnou pedagogicko–psychologickou poradnou vyřešit vaše rozhodování o nástupu nadaného dítěte do školy.

PhDr. Zdeněk Moucha, ředitel ZŠ Černošice

K zápisu do prvních tříd přivedli rodiče sto dvacet dětí

Rušné, hektické, ale radostné bylo pondělí 25. ledna v ZŠ Černošice. K zápisu sem v tento den zavítalo v doprovodu svých rodičů, babiček, dědečků a dalších rodinných příslušníků sto dvacet dětí. Přivítaly je paní učitelky, které s nimi, ale i s jejich rodiči, vedly krátký rozhovor, aby co možná nejlépe posoudily školní zralost dítěte. Budoucí prvňáčci si poté odnášeli drobné dárky, které jim vyrobili starší spolužáci.

Do prvních tříd bylo zapsáno 102 černošických žáků, což je nejvíc za poslední léta. Osmnáct žáků prostřednictvím svých zákonných zástupců požádalo o odklad školní docházky.

Jako každoročně o školu projevili zájem i rodiče žáků z obcí, které k nám spádově nepatří. Bohužel zatím nevíme, zda je budeme moci uspokojit, protože kapacita naší školy není neomezená. Je nutné si uvědomit, že přednostně přijímáme žáky s místem trvalého pobytu v Černošicích, a to do výše povoleného počtu uvedeného ve školském rejstříku. Zákonný zástupce žáka pro něj může zvolit jinou než spádovou školu. V takovém případě však nemusí být žák vždy přijat. Důvodem nepřijetí je především naplnění nejvyššího povoleného počtu žáků školy zapsaného v rejstříku škol a školských zařízení.

Závěrem se tedy dá konstatovat, že zájem o naší školu je trvalý a že se všichni pedagogové již těší na nové žáky.

Mgr. Olga Bočková, zástupkyně ředitele ZŠ Černošice

Změna svozu bioodpadu

Od 1. 1. 2010 probíhá svoz BIOODPADU vždy ve STŘEDU
Zimní svoz do 31. března – režim 1 x 14 dnů
Letní svoz od 1. dubna – režim 1 x 7 dnů

Akce Kontejnery – jaro 2010

Kontejnery na velkoobjemový odpad budou přistaveny vždy od 9.00 do 14.00 v níže uvedených termínech a na sběrných místech. Upozorňujeme, že odpad přinesený po čtrnácté hodině pracovníci svozu odmítnou.

13. 3. od 9.00 – 14.00
Mokropeská *(roh na Višňovce)*
Vráž *(samoobsluha u trafiky)*
U Mašitů
Mokropsy *(Šeříková)*
20. 3. od 9.00 – 14.00
Mokropsy *(Dr. Janského)*
Černošice *(Libušina)*
Černošice *(Karlická)*
Černošice *(u kostela)*
27. 3. od 9.00 – 14.00
Černošice *(Poštovní)*
Mokropsy *(u pekárny)*
Vráž *(Husova – Majakovského)*
Vráž *(Slunečná – u kontejnerů na plasty)*
3. 4. od 9.00 – 14.00
Vráž *(Dobřichovická – u trafostanice)*
Karlštejnská *(u trafostanice)*
Černošice *(Radotínská – Sadová)*
Černošice *(v Kosině)*
10. 4. od 9.00 – 14.00
Chatové osady
Na Vírku
Na Drahách *(u hřiště)*
V Habřinách
V Lavičkách

Co do kontejnerů nepatří: Sklo, plasty, papír, železný šrot *(lze odevzdat hasičům Mokropsy),* lednice – nebezpečný odpad *(zdarma do areálu technických služeb),* barvy, ředidla a jiné chemikálie (zdarma do TS), bioodpad *(větve, tráva apod. se sváží každé úterý v biopytlích, které lze zakoupit na městském úřadu či v technických službách).*

Prosíme občany, aby dbali pokynů obsluhy kontejnerů, odpad ukládali pouze do kontejnerů a neznečišťovali okolí. *Za odbor technické služby Renáta Petelíková*

Černošické granty – peníze pro vás

Kulturní komise vypsala pro rok 2010 grant pro oblast kultury. Formuláře jsou k dispozici na internetu a v podatelně městského úřadu, Riegrova 1209. Vyplněné formuláře je třeba do podatelny odevzdat do 1. 3. Podmínkou pro zařazení žádosti do grantového řízení je včasné a řádné vyúčtování přidělené dotace v roce 2009. Další informace lze získat na telefonním čísle 251 081 538 nebo e-mail: pavel.blazenin@mestocernosice.cz. *Za odbor kultury Pavel Blaženín*

Bezplatná advokátní poradna poskytne základní informace

Město Černošice a advokátka Kateřina Malmstedt připravily pro občany města a obyvatele okresu Praha–západ bezplatnou advokátní poradnu. A to jedenkrát v měsíci v zasedací místnosti Městského úřadu Černošice, Riegrova 1209, vždy od 15.30 do 17.30, a to ve dnech 24. 2., 24. 3., 21. 4., 19. 5., 30. 6. Kateřina Malmstedt vám bezplatně poskytne základní informace a konzultaci, jaké jsou vaše možnosti a jak postupovat dále při vašich právních problémech. Na každého bude vyhrazeno zhruba 20 minut. Pokud máte právní problémy, nebojte se přijít. *(ks)*

Pozemky pod mokropeskou školou

V loňském roce jsme na stránkách tohoto listu prezentovali studii rozvoje prostoru pod mokropeskou školou a vyzvali k veřejné diskuzi nad tímto záměrem. K dnešnímu dni lze předložit v podstatě pět různých variant:

1. Původní varianta navržená architekty z ateliéru IN-Spira, která počítá se vznikem nového městského komerčního a obytného centra dislokovaného ve svislé střední části řešených pozemků na ploše cca 1,5 ha. Po obou stranách řešené plochy je umístěno bydlení v rodinných domech.

2. Vymezení plochy pro sportovně vzdělávací centrum pod projektovanou tělocvičnou (kompaktní plocha podél Školní ulice) v režimu veřejných funkcí, ve zbývající části prostoru je navrženo bydlení v rodinných domech.

3. Alternativní varianta k variantě č. 2: sportovně vzdělávací centrum umisťuje do podélného pruhu pod stávající školou *(od Školní ulice k ulici K Lesíku),* bydlení ve zbývající části.

4. Sportovně vzdělávací centrum je navrženo na celém pozemku pod školou ve stávající kategorii veřejné plochy, bydlení v rodinných domech se vylučuje.

5. Tento návrh předpokládá neprovádět žádnou změnu územního plánu a nechat pozemky pod školou v současném stavu, tj. nerealizovat zde nic.

Pro skutečnou realizaci jednoho z prezentovaných návrhů jsou rozhodující dva faktory: *postoj vlastníků dotčených pozemků a rozhodnutí zastupitelstva města.*

První tři návrhy nalézají průnik se zájmy vlastníků a směřují k dohodě, která znamená, že vlastníci darují městu část svých pozemků pro realizaci jeho potřeb, tj. pro vznik městského centra či centra sportovně vzdělávacího, a na zbývajících pozemcích bude vlastníkům umožněno realizovat stavby pro bydlení. Tento princip již byl také schválen zastupitelstvem a je dále zpracováván jak v novém územním plánu, tak návrhem příslušných dohod s vlastníky.

Pro přesné vymezení funkčních ploch v novém územním plánu jsou diskutována následující kritéria:

1. Skutečná potřeba funkčních ploch, které budou ve vlastnictví města.

2. Funkce sportovně vzdělávacího a volnočasového centra a možnosti jeho reálného vzniku.

3. Ovlivnění urbanistického projektu zástavby bydlení v rodinných domech.

4. Pravděpodobnost dohody města s vlastníky pozemků.

5. Pozitivní finanční plán projektů s ohledem na finanční možnosti města.

Největší podporu mají první dvě varianty. Pro konečné rozhodnutí je třeba ještě zhodnotit uvedená kritéria, zohlednit především demografické rozbory zpracovatele územního plánu a přijmout zodpovědnost za určení způsobu rozvoje jedné z posledních velkých a významných ploch v centru města a samozřejmě uzavřít příslušné dohody s vlastníky pozemků.

Konečná varianta funkčního využití řešených pozemků se promítne do nového územního plánu, přesná urbanistická koncepce s podrobnostmi jednotlivých staveb bude následně řešena v regulačním plánu.

Michal Jirout, Michal Strejček

Zajímavosti vybrané z konceptu Územního plánu hlavního města Prahy

Na prosincovém setkání starostů správního obvodu obce s rozšířenou působností Černošice získali představitelé měst a obcí okresu Praha západ informace nejen z oblasti přeneseného výkonu státní správy či dotační politiky kraje, ale prostřednictvím tvůrců konceptu Územního plánu hl. m. Prahy také informace o širších vztazích hlavního města a rychle se rozvíjejících okolních obcí.

Tvůrci konceptu Územního plánu hl. m. Prahy se při jeho prezentaci na setkání starostů zaměřili na širší vztahy zabírající poměrně velké okolí hlavního města. Jde o kontaktní území, kde je patrná koncentrace problémů ve vztahu k rychle se rozvíjejícím obcím, a s tím souvisejí problémy, které je třeba vzájemně řešit. Širší vztahy kromě záležitostí vlastního rozvoje zobrazují všechny vztahy infrastrukturní (dopravní, technické), dále vazby ekologické stability a vazby zeleného pásu kolem Prahy, který je považován za velice důležitý prvek zajišťující jakousi obranu před nežádoucím srůstáním sídel ať už uvnitř hranic Prahy, nebo mimo její hranice.

Některé informace vyňaté z konceptu ÚP hl. m. Prahy v oblasti širších vztahů, které by mohly zajímat i obyvatele Černošic a okolních obcí, vám nyní přinášíme na následujících řádcích. Jde například o silniční obchvat Radotína, parkovací terminál u Smíchovského nádraží, jezera mezi Radotínem a Zbraslaví či již zmiňovaný zelený pás okolo Prahy. *(red)*

Zelený pás kolem Prahy v jihozápadní části města – myšlenka či realita?

Zelený pás hlavního města Prahy či zelený prstenec kolem Prahy, jak můžeme občas slýchat, je myšlenkou, která se objevuje již delší dobu. Doposud však nikdy nepřekročila hranici nekonkrétních úvah a strategicky formulovaných doporučení. Idea vytvoření, respektive posílení přírodně rekreačního zázemí Prahy nabyla na aktuálnosti nejen v souvislosti s přípravou konceptu nového územního plánu pro Prahu, ale zároveň také vzrostl její význam, zejména s ohledem na bouřlivý suburbanizační vývoj v území kolem hranic hlavního města.

Současné naplňování myšlenky zeleného pásu však nezačalo až v souvislosti s pracemi na územním plánu. Hlavní město nedávno pořídilo významný koncepční materiál „*Prognóza, koncepce a strategie ochrany přírody a krajiny v Praze*“, v němž byly nastíněny rámcové zásady naplnění tohoto záměru. Zároveň v době přípravy této koncepce vzniklo Programové prohlášení Rady hl. m. Prahy pro volební období 2006 – 2010. Pražští radní v něm jasně deklarovali svůj cíl postupně zakládat základní prvky zeleného pásu, a to v následujícím znění:

Rada bude usilovat o zakládání nových zelených ploch a tím zvyšovat ekologickou stabilitu a rekreační potenciál města. Založí základní prvky „zeleného pásu“ kolem Prahy s cílem propojit město s okolní krajinou a dosáhnout prostupnosti krajiny pro pěší a cyklisty.

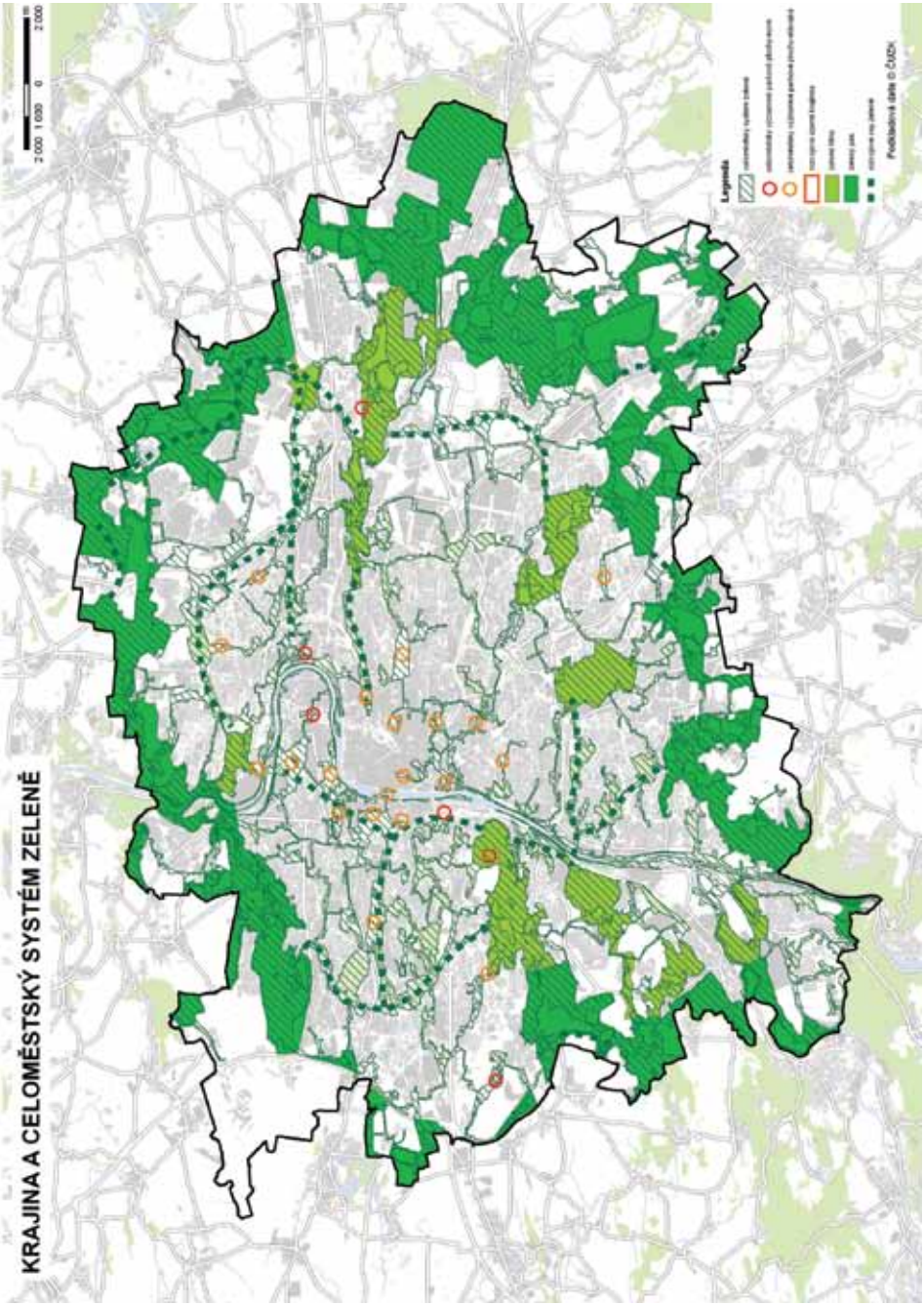
KRAJINA A CELOMĚSTSKÝ SYSTÉM ZELENĚ
Legenda
Podkladová data © ČÚZK

V návaznosti na citované programové prohlášení byla založena příslušná komise Rady hl. m. Prahy, zasedající za účasti zástupců Středočeského kraje, různých orgánů ochrany přírody a několika dalších dotčených organizací. Výsledkem příprav byl materiál *„Koncepce zeleného pásu hl. m. Prahy"* schválený, obdobně jako výše jmenovaná koncepce ochrany přírody a krajiny, koncem roku 2008. Oba tyto materiály jasně formulovaly zásady, podle nichž by měl být zelený pás postupně vytvářen. *Z nich nelze opominout nutnost spolupráce se Středočeským krajem, respektive sousedícími obcemi, zejména při koordinaci zakládání rozvojových ploch zeleně.*

Dalším logickým krokem je promítnutí zeleného pásu do nového ÚP, jehož koncept byl zpracován v loňském roce. V této fázi ÚP jsme jako jeho zpracovatelé zvolili předběžnou formu vymezení oblasti pro naplnění zeleného pásu v měřítku 1:25 000 spolu se zobrazením předpokládaných vazeb do regionu *(Středočeského kraje).* V návrhu ÚP pak předpokládáme upřesnění zeleného pásu v podrobnějším měřítku, zejména na základě vyhodnocení připomínek ke konceptu ÚP, které se momentálně připravuje.

Jihozápadní segment Prahy

V jihozápadním segmentu Prahy a za jeho hranicí je situace poněkud jednodušší než v některých jiných oblastech, protože zde lze některé části zeleného pásu označit za plně funkční. Jedná se především o Radotínské údolí *(včetně navazujícího území Českého krasu)* a další rozsáhlý lesní celek kolem Cukráku. Mezi nimi se nachází široká niva řeky Berounky, dnes převážně zorněná či zastavěná *(což například platí i pro město Černošice).* Vzhledem k poloze nivy v záplavovém území zmíněné řeky jsme se rozhodli plně respektovat tento fenomén, neuvažovat dále s rozvojem zástavby mimo stávající sídla a celou nivu transformovat ve prospěch nových ploch zeleně a rekreačních aktivit. To vše samozřejmě při dodržení pravidel pro bezkolizní průtok vody za případných povodňových stavů. Konkrétně se navrhuje založení rozvolněně pojatého *lužního lesa* na západním okraji Lipenců, vytvoření ozeleněného průlehu *(průlehem je myšlena mělká sníženina vzniklá odtěžením zeminy, která nivou převede část vody v době povodní)* v Dolních Černošicích a významné doplnění solitérně či skupinově vysazených břehových porostů v dotčeném úseku Berounky. Na ostatních plochách navrhujeme přeměnu zorněné půdy na trvalé travní porosty *(louky),* čímž se vedle posílení ekologické stability zároveň sníží riziko eroze a splachů zeminy do řeky.

V těsném sousedství oblasti formálně zařazené do zeleného pásu, severně od Lipenců, nedávno vzniklo jedno golfové hřiště a vznik dalšího je majiteli pozemků připravován.

Rekreačně využitelné vodní plochy (viz str. 30)

Hlavní město Praha i soukromé subjekty uvažují v nivě Berounky s vytěžením ložisek štěrkopísků, a to v území kolem soutoku této řeky s Vltavou. Po zatopení vytěžených prostor by tak vznikly nejen rekreačně využitelné vodní plochy, ale v návaznosti na ně další zeleň, která vhodně posílí pozitivní efekt vlastního zeleného pásu.

Nyní hlavnímu městu nezbývá než pokračovat v započaté přípravě výše uvedených aktivit a zároveň doufat, že jejich naplněním bude úspěšně naplněna v úvodu zmíněná myšlenka posílení přírodně rekreačního zázemí Prahy. Koneckonců, zelený pás a související rekreačně využité plochy budou tvořit příslušné zázemí i pro obce kolem Prahy, takže by mohly a podle zpracovatelů pražského ÚP i měly vhodnými koncepčními kroky popisovanou myšlenku podpořit. Platí to samozřejmě také pro město Černošice.

Za zpracovatelský tým nového územního plánu hl. m. Prahy Mgr. Martin Fejfar

Dvě variantní řešení dopravního odlehčení Radotína

Koncept nového územního plánu Prahy přináší novinku v oblasti řešení dopravy v okolí Radotína. Navrhuje totiž koridor pro odlehčení Radotína od dopravy, která prochází obytnou zástavbou a která přichází z Poberouní směrem od Černošic. V konceptu jsou navržena dvě variantní řešení (viz strana 30).

Základním řešením je komunikační propojení Radotín – R4 napříč údolím Berounky. Stávající silnice II/115 ulice Radotínská Černošicích *(v Radotíně jako ulice Karlická)* by se před přejezdem železniční tratě na vjezdu do Radotína odklonila směrem k Berounce, kterou by přešla novým mostem, obešla by z jihu stávající areál velkotržnice a napojila by se na ulici Strakonickou v mimoúrovňové křižovatce u Krňaku – MUK Lipence. Stávající ulice Karlická z Radotína by na tuto novou komunikaci byla napojena pomocí mimoúrovňového přesmyku.

Toto řešení nevylučuje do budoucna různé varianty řešení dopravy v Černošicích a odehrává se z velké části na území Prahy.

Variantní řešení

Variantním řešením je návrh s *východním obchvatem* Radotína. Ten ovšem nárokuje dvojí přemostění Berounky a převádí část dopravy mimo centrální oblast Radotína na jeho východní okraj. Stopa komunikace je podobná jako u základního řešení, ale za přemostěním Berounky se komunikace stáčí na severovýchod podél Berounky. V tomto úseku by se napojila stávající ulice K Radotínu, která vede směrem od silnice propojující Zbraslav a Lipence. Pak následuje opět přemostění Berounky a vzápětí napojení na ulici Výpadovou v Radotíně u křižovatky s ulicí Šárovo kolo *(v blízkosti supermarketu)*. Napojení na ulici Strakonickou by tak bylo nepřímé, prostřednictvím Výpadové ulice a křižovatky na severním předpolí Lahovického mostu.

Efektivita a dopravní vhodnost

Útvar rozvoje hl. m. Prahy jako zpracovatel konceptu nového ÚP hl. m. Prahy doporučil k dalšímu sledování základní řešení, tj. propojení II/115 se Strakonickou ulicí a potažmo se Zbraslaví a Lipenci. Toto řešení se jeví jako efektivnější, dopravně vhodnější. Je rovněž částečně náhradou v platném územním plánu uvažovanému propojení Černošic a Lipenců, které je však už nerealizovatelné díky stavebním aktivitám na území mimo Prahu.

Terminál Smíchovské nádraží

Pro oblast Poberouní je z pohledu konceptu ÚP Prahy zajímavá i koncepce Smíchovského nádraží jako velkého terminálu hromadné dopravy včetně kapacitního záchytného parkoviště P+R. V rámci přestavby celého prostoru dnes rozlehlého Smíchovského nádraží a zejména železnicí nevyužívaných ploch dojde k vytvoření terminálu veřejné dopravy podél Městského okruhu *(ulice Dobříšská)* v blízkosti jeho křižovatky s ulicí Křížovou a Radlickou. Zde by mělo dojít k vybudování nového velkokapacitního autobusového terminálu, a to zejména pro linky jedoucí ze směrů mimo Prahu. Tento terminál by do velké míry převzal funkci stávajícího autobusového nádraží Na Knížecí v blízkosti Anděla. Terminál bude propojen podchody se stávajícími podchody na železničním nádraží a tedy i do metra a na tramvajové zastávky. Bude zde tak možné přestupovat na všechny druhy dopravy s výjimkou lanovek.

Kapacitní parkoviště P+R

Součástí terminálu bude i kapacitní parkoviště P+R *(Park and Ride čili Zaparkuj své auto a jeď hromadnou dopravou)* pro kombinovaný způsob dopravy. Jeho kapacita by měla být alespoň 500 míst. Bude se tedy jednat s největší pravděpodobností o parkovací dům, který možná bude integrován do připravované zástavby v tomto území. Terminál bude napojen přímo na Městský okruh. Na základě těchto návrhů dojde ke zlepšení podmínek pro dopravní obsluhu z jihozápadního okraje Prahy a přilehajících částí regionu spádující prostřednictvím Strakonické ulice.

Ing. Marek Zděradička, útvar rozvoje hl. m. Prahy

Základní řešení dopravy v okolí Radotína

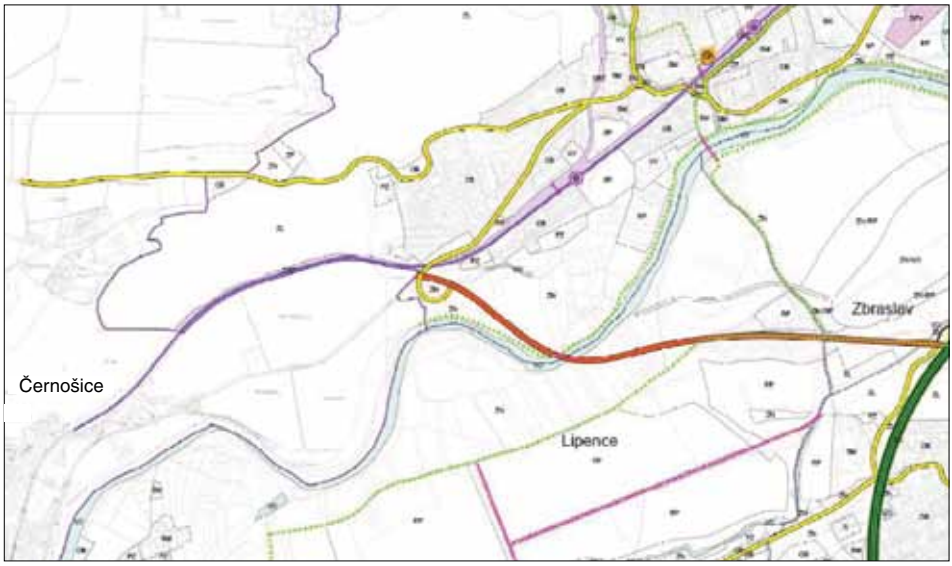

Variantní řešení dopravy v okolí Radotína

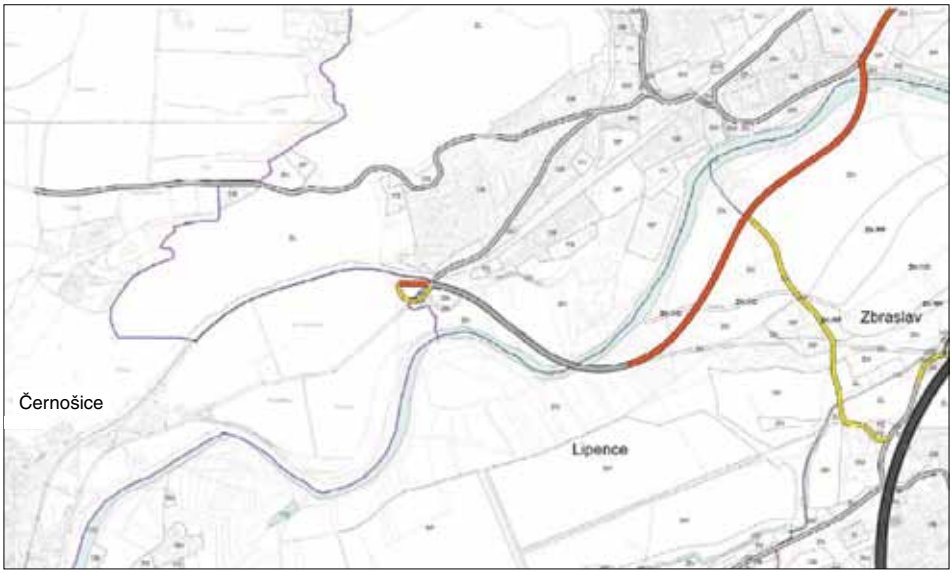

Praha
Vltava
Berounka
vodní plocha
vodní plocha
vodní plocha
vodní plocha
vodní plocha
Praha 16
Zbraslav
Radotín
1 : 12500

Přehled kulturních akcí v roce 2010

	Únor	
14. 2.	Pohádka *O Honzovi, kocourkovi a princezně*	(Club Kino)
19. 2.	Jan Kořínek & Groove + Alice Bauer	(Club Kino)
20. 2.	Mokropeský masopust	(Masopustní náměstí)
20. 2.	Radek Novák a Animus band	(Hostinec U Mlynáře)
23. 2.	Taras piano trio	(sál ZUŠ)
27. 2.	Crazy boys of Prague	(Club Kino)
	Březen	
4. 3.	Poutníci slaví 40. výročí	(Club Kino)
5. 3.	Koncert *Madfinger*	(Club Kino)
26. 3.	Komorní koncert	(sál ZUŠ)
28. 3.	Pohádka *Smolíček, kůzlátka a Budulínek*	(Club Kino)
	Duben	
4. 4.	123 minut	(Club Kino)
17. 4.	Den Země	
17. 4.	Karolína Kamberská – Ex sestry Steinovy	(Club Kino)
24. 4.	Kola a motory (zahájení sezony)	(Club Kino)
	Květen	
5. 3.	Koncert Madfinger	(Club Kino)
11. – 16. 5.	Jazzový festival	(Club Kino a celé město)
16. 5.	Irena Budweiserová	(černošický kostel)
8. 5.	Májové slavnosti	(Masopustní náměstí)
25. 5.	Njorek	(Club Kino)
30. 5.	Dětský den	(Club Kino a sokolovna)
30. 5.	Joel La Rue Smith Trio USA	(Club Kino)
	Červenec	
10. 7.	Bigbeatové dunění – rockový festival	(Park Berounka)
	Srpen	
14. – 15. 8.	Mariánská pouť	(Komenského ulice u kostela)
28. – 8.	Lokál Fest	(Club Kino)
	Září	
4. 9.	Inline Černošice – Černošická míle	
19. 9.	Spiritual kvintet	(kostel Nanebevzetí Panny Marie)
24. 9.	Pitsch Bender CZ, SK	(Club Kino)
	Říjen	
21. 10.	Komorní koncert, pocta Mahlerovi	(sál ZUŠ)
	Prosinec	
3.-5. 12.	Art Černošice	(Jedličkovy lázně)
11. 12.	Adventní trhy	(Komenského ulice u kostela)
17. 12.	Trio de Janeiro	(Club Kino)

O činnosti naší černošické organizace Svazu důchodců

Každý týden se vždy v pondělí o druhé hodině odpolední scházíme v jídelně Domu s pečovatelskou službou. Těchto pondělků zúčastňuje se hlavně starší generace a těší se na ně. Popovídáme si při kávě, občas slavíme svátek či narozeniny, zazpíváme si u toho, prostě děláme si radost. Například paní Dáša k nám jezdí až z Prahy, neboť ráda vidí nás i Černošice.

Většina členů naší organizace se zúčastňuje výletů, které pořádáme spolu s Červeným křížem. V loňském roce jich bylo celkem pět. V květnu jsme navštívili Drážďany, hlavně historické centrum a muzeum ve Zwingeru. Dále Stráž nad Nežárkou, Nové Město nad Metují a zámek Opočno. Se zahrádkáři jsme vyrazili do Českých Budějovic na výstavu v muzeu Život a dílo Karla Klostermanna a s DPS do Prahy na projížďku historickou tramvají se zastávkou v Hostivicích. Navštívili jsme i tvrz Červený Újezd.

Projížďka Prahou historickou tramvají se všem výletníkům velmi líbila.

Rovněž se Svazem důchodců Prahy 10 vyjíždíme každý rok na pěkné zájezdy. Autobus z Prahy nás odváží na místo pobytu, odkud podnikáme pěkné půldenní výlety po kraji. Někteří byli na Lipně, na Vysočině ve Vlachovicích, v Tyrolsku a v Tatrách. V Tyrolsku jsme bydleli v městečku Aachenkirch, v penzionu na břehu devět kilometrů dlouhého a 133 metrů hlubokého jezera Aachensee lemovaného vysokými horami. V Ötzu na italských hranicích v údolí řeky Aachy jsme navštívili památník Miroslava Tyrše, který v této divoké řece zahynul. Spolu s Červeným křížem navštěvujeme divadla. Nejvíce se nám líbilo představení v ABC nazvané *Pan Kaplan má třídu rád.* Občas si zajdeme i do kina Cinema, kde jsme shlédli filmy *Austrálie, Vévodkyně, Příběh Coco Chanel* a další. Několik nás shlédlo výstavu na Pražském Hradě nazvanou *Tisíc let říše Inků*. Výstava plná zlata, které vábilo Evropany natolik, že dokázali bezohledně tuto civilizaci vyloupit a vyhubit. Smutná historie. V listopadu byl otevřen Památník na Žižkově zdarma, což jsme využili. Byl krásný den, rovněž výhled na Prahu byl krásný. Odcházeli jsme však s pocitem stísněným, neboť v historii naší republiky bylo více strastí a utrpení než radosti. Posledním zážitkem byla návštěva výstavy díla Josefa Čapka v Jízdárně Pražského Hradu. Také jsme navštívili Modrý Domeček na náměstí v Řevnicích, který byl vybudován za pomoci EU. Obsluhují v něm handicapovaní mladí lidé. V pěkném stylovém prostředí vaří dobré kafíčko, pečou dobré koláče a cukroví. Prodávají své výrobky – všelijaké drobnosti.

Také se zúčastňujeme rehabilitačních cvičení v jídelně DPS a dvakrát týdně cvičíme v Sokole. Snažíme se žít svůj život smysluplně a brát od života to nejlepší. Přátelství, lásku k rodině, přírodní krásy, krásy umění – knihy, divadlo a hudbu. Sledujeme i televizi, která nám zpestřuje život, kdykoliv se nám zachce. A k tomu si musíme přát, aby nám zdravíčko sloužilo co nejdéle.

Za ZO SD Jiřina Pomahačová, předsedkyně

Sokolská výprava na Severní pól překonávala hory sněhu

V neděli 17. ledna pořádala TJ Sokol Černošice tradiční výpravu na Severní pól. Neobvykle vysoká sněhová pokrývka, sněžení a teplota pod nulou dokonale navozovaly polární podmínky. Sešlo se kolem čtyřiceti dětí, hlavně předškoláků a mladších školáků v doprovodu rodičů, a celá výprava vybavená boby a saněmi se vydala k pólu. Cestou děti musely překonat různé překážky, ale nakonec se podařilo pól dobýt. Dokonale se přitom vyřádily. Všem se výprava moc líbila.

Hana Fořtová,
foto Marie Burgetová

Romantismus ve velkém stylu

První počin nového roku v Základní umělecké škole přinesl tu pravou lednovou náladu. Melancholie, cit, obdiv minulosti a posmutnělí hrdinové i posmutnělé krajiny v hudbě, výtvarném umění a literatuře naplnily první setkání netradičního projektu Romantismus v umění. Jeho tvůrci (paní učitelka Hana Bláhová, MgA. Jana Vavřínková a Michaela Šlesingerová) pozvali do koncertního sálu velikány 19. století F. Schuberta a F. Chopina s jejich vrstevníky. Byli jimi malíři J. F. Millet, J. Constable, E. Delacroix. Oni všichni společně se svými díly vytvořili ucelený obraz o umění a životě tehdejší doby. Odpolední setkání, které lze díky jeho pestrosti nazvat seminářem, přednáškou i uměleckým zážitkem zároveň, bude mít své pokračování, a to 11. března v 17.30, kdy dojde i na módu. Příští část cyklu bude totiž věnována životnímu stylu biedermeier. Projekt, který vznikl na půdě umělecké školy (za aktivní pomoci dětí), je určen hlavně dětem, ale první zkušenosti vypovídají o tom, že potěší i dospělé.

Milena Kozáková

Vůz na seno, dílo Johna Constabla

Práce s mládeží je pro černošické hasiče nejdůležitější

Členové našeho Sboru dobrovolných hasičů Černošice hodnotili v sobotu 23. ledna na výroční valné hromadě svoji činnost v roce 2009. V roce, ve kterém sbor oslavil už 105. výročí svého založení.

V průběhu uplynulého roku jsme se zaměřovali nejen na výcvik zásahového družstva a údržbu výstroje a hasičské zbrojnice, ale i na kulturní a společenskou činnost, a především na práci s mládeží, která pro nás zůstává hlavním úkolem. Formou výcviku, her a naučných zájezdů chceme získat mladé hasiče pro práci v požární ochraně. Doufáme, že se nám to podaří a mladí členové sboru budou pokračovateli v hasičské činnosti, která je zárukou bezpečnosti všech našich spoluobčanů.

Na výroční valné hromadě byli rovněž oceněni členové čestným uznáním za práci ve sboru a věrnostními stužkami za léta ve sboru. Společné setkání pak bylo zakončeno občerstvením, hudbou a tancem.

V současné době chystáme účast na konferenci Okresního sdružení hasičů, ze které vyplynou další úkoly pro činnost našeho sboru.

Oldřich Kačírek, starosta sboru

Z historie Dolních Mokropes – pokračování

V minulém čísle Informačního listu jsme si připomněli činnost Tělocvičné jednoty Sokol. Další organizací, která byla založena v původních samostatných obcích Horní Černošice a Dolní Mokropsy, byla Dělnická tělocvičná jednota. A to jako složka Sociálně demokratické strany, netvořila tedy samostatný celek.

Dělnická tělocvičná jednota byla založena v roce 1912 v Černošicích. Cvičilo se v restauraci Pod lesem. Cvičení se zúčastňovalo v průměru dvanáct borců a jediným nářadím byly žíněnka a hrazda. Prvním cvičitelem byl pan Peka, po jeho odchodu do Sokola to byl pan Pechar. Zúčastňovali se veřejných cvičení v okolních obcích, a to až do roku 1915, kdy jim v další činnosti zabránila 1. světová válka. Po jejím skončení v roce 1919 začali cvičit nejen muži a ženy, ale i žactvo. Náčelníkem byl Oto Pechar.

V roce 1921 došlo k rozkolu ve straně, vznikla sociálně demokratická levice, která založila vlastní Federativní DTJ. V témže roce se v Praze pořádaly olympiáda a spartakiáda. Místní cvičenci odjeli do Prahy společně, teprve tam se rozdělili. Cvičenci věrní DTJ odešli na olympiádu na Letnou a příznivci FDTJ šli cvičit na spartakiádu na Maniny. V Černošicích pak pokračovala v činnosti jen FDTJ pod taktovkou KSČ. Chtěla vybudovat vlastní kulturní stánek, získala i parcelu. To však jejím členům zabralo tolik času, že přestali cvičit, a jediná činnost se odehrávala na schůzích KSČ. Od této organizace se v roce 1924 ještě oddělil a osamostatnil se oddíl těžkých atletů.

V roce 1933 byla založena DTJ v Dolních Mokropsech, ke které se připojili i členové z Černošic. Prvním starostou byl zvolen Hanuš Březina, místostarostou Antonín Bárta, jednatelem František Ejem, náčelníkem Oldřich Podskalník (pozdější kronikář) a místonáčelníkem Josef Liška. Cvičilo se v hotelu u Kulhavých (dnes Kazín). Letní cvičiště bylo u fotbalového hřiště v Mokropsech. Členové cvičili na III. Dělnické olympiádě na Strahově. Činnost ukončila až 2. světová válka.

Na rozdíl od vlastenecky založených, cílevědomých a houževnatých Sokolů po skončení války DTJ zanikla. Její činnost již nebyla obnovena.

Milena Křížová

Členové vedení nově vzniklé Dělnické tělocvičné jednoty Černošice-Mokropsy.

Foto 1–Nákladem 1833 Kč bylo upraveno letní cvičiště u fotbalového hřiště v Mokropsech; foto 2–Žactvo DTJ Mokropes a Černošic na III. Dělnické olympiádě v Praze na Strahově v roce 1933; foto 3–Žactvo s náčelníkem Oldřichem Podskalníkem; Foto 4 a 5–Členové DTJ cvičící na Strahově.

Městská garda v Molsheimu v podání elitních šermířů z Alotria

V prosinci loňského roku se na pozvání místní radnice zúčastnila černošická skupina historického šermu Alotrium vánočních historických slavností v Molsheimu v Alsasku, městě s deseti tisíci obyvateli vzdáleném šest set padesát kilometrů od Černošic. Molsheimští si šermíře z Alotria vyhlédli už před dvěma lety na oslavách 900 let založení bavorského Gerbrunnu, partnerského města Molsheimu i Černošic. Moc se jim líbili, a tak pozvání na sebe nenechalo dlouho čekat.

No a jak zapůsobily slavnosti v Molsheimu na členy skupiny Alotrium? O tom hovoří Ing. Josef Kutílek, šéf agentury Alotrium: „Jsou velkolepé zapojením místních spolků i obyvatel, například místní ženy ušily v průběhu let pro potřeby slavností stovky historických kostýmů. Přípravě akce se věnuje společnost pro městské oslavy složená výhradně z dobrovolníků. Vlastní slavnost začíná v neděli okolo desáté dopoledne slavnostním průvodem starosty, radních a městské gardy, tentokrát tvořené šermíři a Alotria. Oděni v historických kostýmech krátcejí účastníci průvodu z radnice na náměstí, kde starosta představí účinkující. Následuje oběd coby součást programu. Odbývá se v ohromných historických prostorách bývalé mincovny, která pojme zhruba půl tisícovky kostýmovaných účinkujících. Atmosféru doplňuje živá historická hudba. Odpoledne pak projdou městem dva velkolepé průvody, kterých se účastní stovky lidí nejen v kostýmech historických, ale též v kostýmech zde populárních bytostí–lesních víl, skřítků, elfů či lesních mužíčků. Vše doplňuje vystoupení francouzských kolegů šermířů a drezůry vlků a medvědů.

Pokud jde o naše vystupování či zázemí, vše bylo skvěle připraveno a organizováno, řekl bych s německou důkladností a francouzskou elegancí. I když jeden problém se však přece jen vyskytl: Jedete- li do Alsaska a nemluvíte francouzsky či německy, těžko se domluvíte. My anglicky mluvící jsme však měli štěstí. Potkali jsme Zbyňka, českého příslušníka elitní Legion Etrangere – francouzské cizinecké legie, který nám pomohl zdolat jazykové bariery“.

(red)

Tříkrálové poděkování všem, kteří přispěli na dobrou věc

Také letos se stejně jako v minulých dvou letech konala v našem městě Tříkrálová sbírka Arcidiecézní charity. Tento rok se však mimořádně uskutečnila ve dvou dnech a ve dvou formách.

Ve středu 6. ledna se skupina tří malých koledníků (s dospělým doprovodem) dostavila s kasičkou na městský úřad, kde je uvítala paní místostarostka Helena Langšádlová. Tři králové poté v jejím doprovodu a za asistence paní fotografky Informačního listu prošli všemi kancelářemi. Všude je vítaly úsměvy a milá slova. Každému pěkně zazpívali, popřáli mnoho štěstí v novém roce a přijali finanční příspěvek do kasičky. Dárci byli štědří, koledníci vybrali více než tisíc korun.
V sobotu 9. ledna se uskutečnila druhá část sbírky – Tříkrálový průvod. Vydal se po své tradiční trase od Masopustního náměstí na Vráž k Domu s pečovatelskou službou. Tento rok navštívili účastníci průvodu třiadvacet domácností, některé příspěvky však věnovali do kasiček i náhodní kolemjdoucí. Na několika místech koledníky čekalo výborné občerstvení, koníky pak jablka. Navzdory obavám z krize se díky štědrosti místních lidí podařilo vybrat do kasiček Charity Neratovice celkem 6496 korun.
Rády bychom poděkovaly nejen přátelům a známým, kteří nás přišli podpořit zpěvem a hrou na hudební nástroje, ale také dobrým lidem, kteří přispěli na dobrou věc.

Za organizátory a účastníky akce
Dagmar Cvrčková a Edita Metličková

Únor v Mateřském centru Tam Tam Mraveniště

4. 2. (čtvrtek)–*Šaty dělají člověka* – přijďte si užít legraci, pořádně se vyhastrošit a popovídat si o tom, co, kdy a proč nosíme na sobě.
11. 2. (čtvrtek)–Zima je stále s námi, pojďme si společně hrát na sněhové vločky. Čeká vás pohádka *O sněhových vločkách* a veselé tvoření.
18. 2. (čtvrtek)–Indoor ZIMNÍ OLYMPIÁDA pro všechny, kteří se nekvalifikovali na OH ve Vancouveru, a přesto se cítí být šampióny! Soutěžit se bude v běhu na lyžích, krasobruslení, ledním hokeji a koulování. Odvážlivci budou moci vyzkoušet i skoky na lyžích, a to vše v suchu a v teple, v zázemí komunitního centra MaNa. Na závěr nebudou chybět stupně vítězů, medaile, děkovné projevy a rozhovory s novináři.
25. 2. (čtvrtek)–Poslední zimní čtvrtek bude ve znamení ledových rampouchů. Těšte se na *Rampouchovou pohádku* a ledové pokušení.
MC Mraveniště můžete se svým dítkem ve věku od 2 do 5 let navštívit každý čtvrtek od 9 do 11 hod. Pátek patří miminkům a batolátkům do dvou let v doprovodu rodičů v čase od 9 do 11 hod. v komunitním centru MaNa naproti kostelu. Kontakt: mraveniste@seznam.cz, 603 283 939, 603 200 569. Těšíme se na Vás! *Hedvika, Simona, Radka, Lenka, Kamila, Hanka, Dáša*

Mezinárodní výstava koček má pomoci opuštěných zvířatům

V Clarion Congress Hotelu, Freyova 33, Praha 9 (stanice metra Vysočany), se 13. a 14. února uskuteční mezinárodní výstava koček. Po oba dny budou k vidění kočky čtyř posuzovacích skupin: *perské a exotické, polodlouhosrsté, krátkosrsté, orientální a siamské.* Pro veřejnost bude výstava otevřena od 9.30 do 17.00. Parkování je možné bezplatně v podzemních garážích hotelu Clarion a nákupní galerie Fénix. Na výstavě bude široká nabídka krmiv, chovatelských potřeb a tematických dárkových předmětů. Je rovněž připravena velká expozice opuštěných kočiček a koťat z OS Podbrdsko, kterým můžete pomoci najít nový domov nebo alespoň přispět krmením či finančním dárkem. Těšíme se na vaši návštěvu.

Mirka Richterová, Říční 25, Mokropsy

Legendární skupina ABBA v Černošicích!

Srdečně zveme všechny příznivce švédské legendární skupiny 70. let. Přijďte si 13. 2. od 20.00 poslechnout dvouhodinovou show desetičlenného profesionálního souboru ABBA world revival. Vlastní produkce je profesionální živou interpretací skladeb ABBA na špičkové úrovni, včetně dokonalé image, dobových kostýmů a pódiové choreografie. Celé představení je skvělé hudební LIVE SHOW. Sál restaurace Jedličkovy lázně, Ukrajinská 513, Černošice–Mokropsy, tel.: 724 136 062, 602 396 306. *(mb)*

Pohádka O Honzovi, kocourkovi a princezně

Odbor kultury srdečně zve v neděli 14. února od 16.00 do Clubu Kino na pohádku O Honzovi, kocourkovi a princezně v podání divadla Hračka. Na motivy francouzské pohádky se rozvíjí veselý příběh kocourka a Honzy, kteří přemohou zlou ježibabu a čaroděje a vysvobodí zakletou princeznu. Veselé a zajímavé představení je srozumitelné i těm nejmenším. Režie Jaroslav Vágner, výprava Václav Svěrák. Vstupné 70 Kč. *(pb)*

Jan Kořínek and Groove + Alice Bauer – Our Kind of Blues

Odbor kultury vás zve v pátek 19. 2. od 20.30 do Clubu Kino na koncert Jana Kořínka and Groove s fenomenální zpěvačkou Alicí Bauer. Kapela hraje ve složení Alice Bauer (zpěv), Jan Kořínek (Hammond organ), Libor Šmoldas (kytara) a Martin Novák (bicí). *Our Kind of Blues* je projekt Jana Kořínka a Alice Bauer. V září natočili bluesovou desku, která by měla vyjít v průběhu roku 2010. Turné chystají až po vydání desky, ale už teď se posluchači mohou na koncertech těšit z kousků, kde oba umělci staví na odiv svou lásku k blues. Ačkoliv jsou všichni členové kapely evropského původu, jejich projev je v tomto původně americkém žánru nebývale ryzí. Na desce Our Kind of Blues si jejich blues žije svým vlastním životem. Jméno Jana Kořínka je na české hudební scéně dobře známé. Jeho nahrávky i koncerty doplňuje řada zahraničních i domácích, bluesových i jazzových sólistů, např. Eb Davis, Lorenzo Thompson, John Lee Sanders, Sharon Lewis, Osian Roberts, Nick Etwell, Rostislav Fraš, The Kinsey Report a další. V poslední době Kořínek koncertuje i s Miroslavem Žbirkou v jeho doprovodné kapele. *Alici Bauer* lze slyšet na koncertech s jejím vlastním jazzovým triem; kromě toho je členkou OPSO Pavla Klikara, se kterým natočila dvě CD. Nejvýznamnějším plodem její spolupráce s bratrem Varhanem O. Bauerem je kvasibarokní koloraturní árie z filmu Miloše Formana Goyovy přízraky. Bližší informace najdete na www.jankorinek.com, www.alicebauer.com. Vstupné 120 Kč. *Za odbor kultury Pavel Blaženín*

Radek Novák zpestří masopustní odpoledne

Odbor kultury vás srdečně zve v sobotu 20. 2. po ukončení masopustního programu (od 16.00) na hudebně zábavný večer do hostince U Mlynáře. K tanci a poslechu bude hrát multiinstrumentalista Radek Novák. Na své si přijde každý, neboť Radek hraje i písničky na přání a v jeho repertoáru najdete takřka vše od lidovek přes Rock, Rock n Roll až po moderní muziku. Nezapomeňte tedy–sobota 20. 2., hostinec U Mlynáře, Masopustní náměstí v Mokropsech a univerzální hudba pro všechny věkové kategorie.Více informací najdete na http://www.one-man-band.cz/. Vstupné zdarma. *(pb)*

Taras Piano Trio v koncertním sále Základní umělecké školy

Srdečně vás zveme 23. 2. od 18.30 do koncertního sálu ZUŠ Černošice, Střední 403, na koncert v rámci cyklu Setkání k poslechu vynikajícího mladého Taras Piano Trio. Tento soubor ve složení Radim Kresta (housle), Hana Volková (klavír) a Václav Petr (violoncello) během několikaletého společného působení zaznamenal již mnohé úspěchy na zahraničních interpretačních soutěžích. Trio vystupuje na českých i světových pódiích. Na koncertu zazní skladby ze stěžejního triového repertoáru W. A. Mozarta, L. van Beethovena a J. Brahmse. Milovníci hudby si jistě přijdou na své. Vstupné je 100 Kč, senioři a děti 50 Kč. Těšíme se na vás.

Odbor kultury a Jana Vavřínková, SRPŠ ZUŠ Černošice

Crazy Boys of Prague a Darja Kuncová v Clubu Kino

Město Černošice srdečně zve v sobotu 27. 2. od 20.30 do Clubu Kino na večer plný evergreenů zlaté éry jazzu a swingu (20. až 40. léta). Skupinu Crazy Boys of Prague tvoří volné sdružení špičkových profesionálních hudebníků, majících za sebou nespočet vystoupení v jazzových klubech v Německu, Rakousku, Francii, na mezinárodních jazzových festivalech a přehlídkách v Anglii, Holandsku, Dánsku, Švýcarsku či Španělsku. Po úspěšné premiéře v rozhlasovém pořadu Tobogan Aleše Cibulky vystoupí v Černošicích s fenomenální zpěvačkou Darjou Kuncovou. Vstupné 100 Kč.

Za odbor kultury Pavel Blaženín

Poutníci oslaví v Černošicích 40. výročí

Odbor kultury zve ve čtvrtek 4. 3. od 20.30 do Clubu Kino na dnes již legendární Poutníky, kteří v letošním roce hrají už čtyřicátou sezonu. Jsou známí svým osobitým přístupem k písním ve stylu bluegrassu a country i vlastními skladbami, které přesáhly rámec těchto stylů. Některé z nich u nás již zlidověly. Celý letošní rok soubor vystupuje s pořadem *Poutníci slaví 40,* jehož dramaturgie je postavena na vzpomínkách na začátky bluegrassu a country hudby v Americe i u nás. Během koncertu se vzpomene i na začátky Poutníků a připomenou se nejslavnější skupinová CD a LP, kterých vydali zatím 12. Posluchači tedy uslyší písničky jak z oblasti americké, tak české country hudby a kapelní hity jako je *Panenka, Telegrafní cesta, Pojďme se napít či Hotel Hillary*. Kapelou prošla za její čtyřicetiletou historii spousta předních českých hráčů na bluegrassové nástroje. Za všechny jmenujme zpěváka a skladatele Roberta Křesťana, banjistu Luboše Malinu či Petra Brandejse, rovněž banjistu. Základ současné kapely tvoří Jakub Bílý (zpěv, kytara), Jan Máca (zpěv, mandolína), Peter Mečiar (banjo, dobro) a Jiří Karas Pola (kapelník, kontrabasista a zpěvák). Více informací najdete na www.poutnici.cz. Vstupné v předprodeji v trafice na náraží 120 Kč, na místě 140 Kč.

Za odbor kultury Pavel Blaženín

Kulturní akce v mikroregionu Dolní Berounka

Dobřichovice

5. 2. (Fürstův sál, 20.00)–Bretonská hudba ve střední Evropě v podání skupiny BRAN, která je pravidelným hostem Balbínovy poetické hospůdky. Předprodej v knihovně. Vstupné 150/100 Kč.
13. 2. (Fürstův sál, 18.00)–*Z Čech do Indie – cestovatelská přednáška autorky akademické malířky Dany Puchnarové* o její knize *včetně promítáním*.
21. 2 (Fürstův sál, 15.00)**–**divadelní představení pro děti – lidová krkonošská pohádka *O dvou Maryčkách***.**

Rodinné centrum Fabiánek

Rodinné centrum Fabiánek sídlí v budově ZUŠ v Lomené ulici 159 a nabízí program pro děti předškolního věku a jejich rodiče i pro celé rodiny. Důkazem je nový kurz s názvem *S Fabiánkem na síti aneb Internet pro dříve narozené,* který bude probíhat každé úterý od 9. února od 17.00 do 18.00 v budově ZŠ (u mostu). Naučíte se ovládat počítač, posílat e-maily, vyhledávat informace na Internetu a seznámíte se např. i s možností telefonování přes počítač. Místo v kurzu si můžete rezervovat na tel. čísle *739 669 235* každý všední den od 13.00 do 15.00. Cena kurzu je 300 Kč za 10 lekcí.
A na co se mohou těšit děti? Ve čtvrtek 18. 2. od 9.30 si mohou s rodiči přijít do herny vyrobit vlastní krmítko pro ptáky. Vyrábět budeme z přírodních materiálů, které zajistíme. Proto je nutná rezervace místa na rcfabianek@seznam.cz. Vstupné je 50 Kč/rodina.
Pokračují i pravidelné kroužky RC Fabiánek: v pondělí od 10.00 *Hrátky s batolátky* a ve čtvrtek od 9.00 *Kdo si hraje, nezlobí.* K pátečnímu kurzu angličtiny pro pokročilé s možností hlídání dětí se lze přihlásit na e-mailu: *kristina@dobnet.cz.*
V sobotu 6. 3. od 9.00 do 12.00 se v Sále Dr. Fürsta uskuteční *burza dětských věcí.* Podrobnosti najdete na www.rcfabianek.estranky.cz.

Libuše Stupavská, RC Fabiánek

Zimní radování a tvoření v Lumku

Zima je pravý čas na dovádění, zpívání a tvoření nejen ze sněhu a ledu, ale též z materiálů, kterými můžeme sníh napodobit. Pro děti je sníh úžasný spoluhráč a pomocník – na sáňkách a bobech či lopatách to skvěle jezdí, ty největší koule se hodí na sněhuláky nebo na opevnění, ty malé zase na koulovačku. S *Lumkem* i *Lumečkem* proto každý den vyrážíme s bobem a lopatami na klouzačku nebo krmit labutě a kachny k řece. Staráme se také o zásobu na krmítku, které jsme loni vyrobili a dodnes slouží ptáčkům v zimě, aby tam našli své dobroty. Na sněhu je také vidět mnoho stop. Je zábavné v nich číst, nebo tvořit své vlastní. Také zkoumáme, co se stane se sněhem a ledem, když si je přineseme do tepla. V teple v Lumku pak můžeme své zážitky a pozorování z venku přenášet do malování a jiného tvoření. Vata, hebká jako sníh, i když tolik nestudí, pomůže na papíře vykouzlit placatého sněhuláka, srolovaný stříbřitý alobal připomíná rampouchy... Barvy pro toto období jsou studené a chladné jako počasí venku – kraluje bílá a světle modrá, sem tam šedivá. Kromě tvoření a povídání je sníh a příroda v zimě inspirací i pro básničky, písničky a pohádky – a to jak čtené, tak i hrané v našem divadélku. *Mgr. Renáta Bartoníčková, Ing.Barbora Tesařová, www.ilumen.cz*

Lety

Únor v Rodinném centru Leťánek

13. a 27. 2. (vždy od 9.00 do 16.00 v sále U Kafků)–*Respektovat a být respektován.* Pojďte si s PhDr. J. Nováčkovou, CSc. prostřednictvím dvou zážitkově vedených celodenních seminářů osvojit nové dovednosti a schopnosti komunikace. Díky praktickému nácviku řešení nejčastějších problémových situací, se kterými se rodiče při výchově dětí setkávají, a skupinové práci s ostatními rodiči získáte nové poznatky, jak na své potomky vyzrát. V semináři budeme rozebírat nejčastěji používané „tradiční" přístupy (příkazy, domlouvání, hrozby, vyčítání, dávání za vzor atd.) a přicházet na to, proč někdy nezabírají.

17. 2. (od 19.00 v letovské knihovně)–*Roční období z pohledu tradiční čínské medicíny.* Terapeutky shiatsu Karolína Benešová a Iva Tučková vám představí jarní element – dřevo – z pohledu tradiční čínské medicíny. Budou povídat o jeho vlivu na naše zdraví, chování, stravování a také, jak je možné případnou nerovnováhu upravit, např. cvičením, skladbou stravy nebo účinnou masáží.

19. 2., 26. 2., 5. 3. (vždy od 12.30 v sále U Kafků)–*Masáže dětí a kojenců.* Ve třech dvouhodinových kurzech se naučíte masírovat své děti a pozitivně využívat působení doteku. Naučíte se dotekové hry, míčkovací techniku, základní reflexní plošky na chodidlech, probereme i co a jak dál ve výchově dětí a problematiku aromaterapie – jaké oleje a jak je využívat při péči o děti. Kurzy jsou vhodné již pro děti od prvního měsíce i pro maminky, které miminko teprve čekají. Do kurzů je nutné se předem přihlásit na info@letanek.cz. Při objednávce zašlete jméno, příjmení, telefon, e-mail, město. Více na www.letanek.cz. *(bt)*

Roční bilancování v černošické městské knihovně

Naše černošická knihovna úspěšně vstoupila do druhého měsíce nového roku. Určitě však nebude od věci připomenout si, jaký byl ten rok uplynulý.

A s radostí můžeme konstatovat, že byl úspěšný. Černošická knihovna zaznamenala desetiprocentní nárůst počtu nových čtenářů**.** Navštívilo ji 5412 čtenářů, kteří si vypůjčili 15 479 knih. Mohli vybírat z 480 novinek.

Nejčtenějšími knihami v oblasti beletrie pro dospělé se staly tituly: *Giller, Katarína–Ráno nepláču; Brown, Sandra–Exkluzivně; Hardenová, Helena–Smrt ve vavřínovém lese.*

V naučné literatuře pro dospělé se na prvních místech umístily knihy: *Dvořák, Otomar–Největší české záhady; Schot, Hana–Máma Masajů; Kabátová, Zita–Můj recept na dlouhověkost.*

V dětské literatuře patří mezi nejčtenější: *Brezina, Thomas–Klub záhad. Pomsta hraběte Gundolfa; Davis, Jim–Garfield mluví s plnou pusou a Dixon, Philip–Rytíři a hrady.*

V uplynulém roce jsme se těšili z moha návštěv dětí ze základní školy, které se spolu se svými učitelkami přišly seznámit s knihovnou. Díky tomu jsme získali nové malé čtenáře.

V říjnu proběhlo první autorské čtení. Do Černošic přijela paní Anna Johana Nyklová, autorka cestopisu *Babka Ťapka na kraji světa aneb Nový Zéland očima české babičky*. V březnu a říjnu se konal týden čtení. Děti mohly číst svým rodičům, babičkám a dědečkům úryvky z knížek. Za to je čekala sladká odměna. Celý rok se střídaly výtvarné soutěže a vědomostní kvizy pro naše čtenáře školou povinné. Doufáme, že vylosované vítěze potěšily naše knižní odměny.

Přihlásili jsme se do projektu Česká knihovna, pořádaného Moravskou zemskou knihovnou v Brně, a získali dotaci na nákup českých knížek.

Na závěr dovolte, abych všem našim čtenářům popřála hodně zdraví a štěstí v celém novém roce 2010, hodně volného času na čtení knížek a k návštěvám knihovny. *Šilhánková Irena, knihovnice*

Nové knihy v Městské knihovně Černošice

Beletrie:

BECK, Glen: **Svetr k Vánocům** – dojemná a místy tajuplná knížka o štěstí a lásce, o tom, že si nikdy nevážíme toho co máme; ČÁLKOVÁ, Alena: **Jak potrestat školníka** – humorný román; DEAVER, Jeffery: **Kříže u cesty** – psychologický thriller; FISHER, Mark: **Muž, který chtěl být bohatý** – román o cestě k moudrosti a bohatství; GROSSMAN, Lev: **Mágové** – fantasy literatura; KING, Stephen: **Noční směna** – hororové povídky; LACEY, Robert: **Slavné příběhy anglických dějin** – kniha renovovaného britského historika nabízí poutavé a vtipné líčení známých a méně známých příběhů a osobností anglické historie; MEYER, Stephaenie: **Hostitel** – román na pomezí sci-fi a hororu; NORTH, Freya: **Rodinná tajemství** – román pro ženy; PROCHÁZKOVÁ, Kateřina: **Bacha, na zdi za tebou leze mravenec** – čtivý příběh ze současnosti; PUZO, Mario: **Sedm katů z Mnichova** – špionážní román; ROTH, Philip: **Lidská skvrna** – psychologický román; ŠMÍD, Zdeněk: **Starci na Aljašce, aneb proč bychom se nezmrazili** – humoristický cestopis; WELDON, Fay: **Lázeňský dekameron** – román o životě současných žen.

Naučná literatura:

ANDEWS, Sarah: **Kanárské ostrovy–**průvodce; BERKMOES, Ryan Ver: **Bali do kapsy–**průvodce; HORA-HOŘEJŠ, Petr: **Toulky českou minulostí** – od časů Marie Terezie až do konce napoleonských válek; KERSHAW, Ian: **Hitlerův mýtus** – obraz a skutečnost ve třetí říši; KLAUS, Václav: **Kde začíná zítřek–**v této bilanční knize se prezident republiky ohlíží za posledními dvěma desetiletími vývoje naší společnosti a podrobuje důkladné analýze průběh ekonomické a politické transformace Československa resp. České republiky od pádu komunismu po současnost; KOLÁČEK, Luboš Y.: **Špatní žáci, rebelové a jiní géniové–**neslavné mládí slavných; KRUMLOWSKÝ, Felix: **Jména z českých dějin, které byste měli znát** – kniha shrnuje poutavé portréty stovky našich historických osobností; MOULIS, Miloslav: **Druhý rozsudek vykonán–**dramatické osudy Josefa Moulise, právníka a československého legionáře; PARRAMÓN, José M.: **Základní malířské motivy** – rady, jak malovat; ROSTEN, Leo: **Jidiš pro ještě větší radost** – kompletní slovník jidiš výrazů doprovázených příběhem, anekdotou nebo hořkou glosou o životě.

Pro děti a mládež:

Příhody pošťáka Pata; Sluníčko sedmitečné–knížky pro nejmenší; BENN, Amélie: **Leonardo da Vinci a zloděj obrazů–**detektivní příběh; BINAR, Ivan: **Bibiana píská na prsty–**příběh ochrnuté malé holčičky Bibiany plný jemného slovního humoru; MILER, Zdeněk: **Krtek a potopa–**leporelo; SCHEFFLER, Ursel: **Detektiv Klubko. Tajemství žlutého kufru–**detektivní příběh s lupou; ŠTÍPLOVÁ, Ljuba: **Muž z budoucnosti–**příběhy Čtyřlístku; ŠVANDRLÍK, Miloslav: **Kopyto a Mňouk a maháradžova pomsta–**nová dobrodružství žáků Kopyta a Mňouka; WILSON, Jacqueline: **Ilustrovaná máma–**čtení pro dívky.

Otevírací doba v knihovně:

Pondělí: 9.00 – 11.30; 12.30 – 18.00 **Čtvrtek: 12.30 – 16.00**

Středa: 9.00 – 11.30; 13.00 – 19.00 **Pátek: 9.00 – 11.30**

Naše telefonní číslo: 251 641 501; naše e-mailová adresa: knihovna@mestocernosice.cz; on-line katalog knihovny najdete na webových stránkách města: www.mestocernosice.cz nebo na webových stránkách knihovny: www.naseknihovna.cz/cernosice.

PRO ART Černošice

PROGRAM 2010

ÚNOR

www.clubkino.cz

Club Kino

ČERNOŠICE

Otevřeno denně: po-so od 17:00 hod, ne od 15:00 hod

2.2. út KINO

2012 USA / 2009 režie: R. Emmerich thriller 158 min. VSTUPNÉ: 70 Kč **20:00 hod.**

Hrají: John Cusack, Amanda Peet, Woody Harrelson, Thandie Newton, Chiwetel Ejiofor ...

Mayský kalendář by měl dosáhnout konce svého třináctého cyklu 21. prosince 2012. Po tomto datu už podle nejmoudřejších mužů této dávné civilizace nebude nic ...

5.2. pá LIVE

"YUOR MOTHER FEST" - METALCORE VSTUPNÉ: 90 Kč **19:30 hod.**

Spill The Hero's Blood, Suffocate With Your Vomitus, Kentucky Fried Choirboy, This Night Draws The End, Killed By Summer, Apostate

Hudební festival metalcor kapel pro ty, co mají rádi skutečně pořádný nářez ...

6.2. so DJ

DJ BOOTY + DJ TOMMY VSTUPNÉ: 50 Kč **20:00 hod.**

Electro radio dance mix hits vám na sobotní večer vezou ostřílení DJ z blízké Zbraslavi.

7.2. ne DĚTSKÉ KINO

PRINCEZNA A ŽABÁK USA / 2009 režie: R. Clements animovaný 97 min. **16:00 hod.**

Walt Disney Animation Studios uvádějí animovanou komedii zasazenou do velkého města New Orleansu. Od tvůrců filmu „Malá mořská víla" a „Aladdin" přichází klasická pohádka s moderní zápletkou. Zachycuje krásnou dívku jménem Tiana, žábího prince, který zoufale touží stát se opět člověkem a osudný polibek, který oba dovede do veselého dobrodružství tajuplnými bažinami Louisiany. VSTUPNÉ: 70 Kč

9.2. út KINO

PANIKA V MĚSTEČKU FR / 2009 režie: S. Aubier animovaný 75 min. **20:00 hod.**

Hrají: Stéphane Aubier, Jeanne Balibar, Bouli Lanners, Vincent Patar, Benoit Poelvoorde ...

V městečku zvaném Panika, na dohled od farmáře Stevena a jeho ženy Jeanine, žijí v jednom domě Kovboj, Indián a Kůň. Nerozlučná trojice přátel prožívá bizarní dobrodružství, jež je zavedou mimo jiné do středu země, zamrzlé tundry a paralelního podvodního světa obývaného podvodnickými příšerkami se špičatými hlavami.Excentrická komediální šaráda plná vypilovaných odzbrojujících gagů, vycházející mimo jiné z dědictví surrealismu, nabízí animovanou akční podívanou par excellence. VSTUPNÉ: 70 Kč

12.2. pá LIVE

1ST CHOICE + YMRVERE VSTUPNÉ: 90 Kč **20:30 hod.**

1ST Choice je pražská kapela, jejímž poznávacím znamením jsou chytlavé skladby a zvláště vytříbený a osobitý vokální projev v angličtině, který začíná být v českém mainstreamu konečně přijatelný.

Na začátek večera se představí kapela Ymrvere z Dobřichovic. Rock band, který se těžko dá poslouchat pěkně z gauče, s nataženýma nohama a něčím na zub před sebou.

13.2. so PLES

PLES SPORTOVCŮ VSTUPNÉ: 200,- Kč **20:00 hod.**

Sokol Černošice a SK Černošice vás srdečně zvou na velkolepý ples sportovců. Začátek - 20:00 hod, předtančení - 21:00 hod, bohatá tombola - 23:00 hod.

14.2. ne DĚTSKÉ DIVADLO

POHÁDKA O HONZOVI, KOCOURKOVI A PRINCEZNĚ **16:00 hod.**

Odbor kultury vás srdečně zve v neděli 14. února od 16.00 do Club kina na pohádku v podání divadelního souboru Hračka. Veselé a zajímavé představení je srozumitelné i těm nejmenším. VSTUPNÉ: 70 Kč

16.2. út KINO

PAMĚTNICE
ČR / 2009 komedie režie: V. Štancel 90 min VSTUPNÉ: 70 Kč
20:00 hod.

Hrají: : Libuše Švormová, Tomáš Magnusek, Zita Kabátová, Květa Fialová, Jaroslav Čejka ...
Bývalí spolužáci se scházejí po šedesáti letech na školním sraze, nepochybně posledním, v tváři tvář spolužačce Milušce Bínové. Bínová, kdysi nejoblíbenější spolužačka, dnes přijíždí po letech do rodného města, rozhodnutá zjistit, který z jejich spolužáků ji kdysi zničil život ...

19.2. pá JAZZ

JAN KOŘÍNEK & GROOVE WITH ALICE BAUER
VSTUPNÉ: 120 Kč
20:30 hod.

Kořínkova životní láska je blues, logicky tedy jeho „Groove" vyrostl na bluesovém základě a dorostl do soul-jazz-funkové přítomnosti stále silně sycené bluesovým duchem. V současné době Jan Kořínek and Groove hrají v triu (Hammondovy varhany, bicí, kytara) příležitostně je doprovází Osian Roberts (UK) nebo Rostislav Fraš (CZ) na saxofon. Ve spojení s vynikající zpěvačkou Alicí Bauer se jedná o zcela vyjímečný hudební zážitek. Srdečně zve město Černošice.

20.2. so

KLUB ZADÁN - SOUKROMÁ AKCE
18:00 hod.

21.2. ne DĚTSKÉ KINO

ARTUR A MALTAZAROVA DOBRODRUŽSTVÍ
VSTUPNÉ: 70 Kč
16:00 hod.

FR / 2009 režie: L. Besson animovaný 93 min.
Hrají: : Freddie Highmore, Mia Farrow, Jimmy Fallon, Snoop Dogg, Asa Butterfield, Lou Reed ...
Po úspěšném filmu Arthur a Minimojové přichází Luc Besson s pokračováním příběhu o malém hrdinovi... Arthur je natěšený, protože dnes večer se naposledy může vrátit do říše Minimojů a setkat se tak s princeznou Selénií. Minimojové na jeho počest chystají obrovskou hostinu a princezna se chystá obléknout do šatů z růžových okvětních plátků. Arthur ale nečekaně najde zrnko rýže, kde je napsáno SOS. Není pochyb o tom, že princezna Selénia je v nebezpečí!

23.2. út KINO

SMLOUVA S VRAHEM
FIN / 1990 drama režie: Aki Kaurismäki 79min
20:00 hod.

Hrají: : : Jean - Pierre Léaud, Kenneth Colley, Joe Strummer, Walter Sparrow, Aki Kaurismäki ...
Kultovní Kaurismakiho snímek využívání klišé klasických gangsterských filmů a osudových romancí. Osamělý francouzský úředník Henri Boulanger se po patnácti letech oddaných služeb v kafkovsky pochmurných kancelářích královských vodáren v Londýně dostane kvůli privatizaci hodinovou výpověď. Po dvou nevydařených pokusech o sebevraždu si najme zabijáka, aby ukončil jeho život, který pro něj ztratil smysl. Krátce nato se však seznámí ... VSTUPNÉ: 70 Kč

26.2. pá LIVE

DOKTOR PP + TOTÁLNÍ NASAZENÍ + DERATIZÉŘI
20:30 hod.

Rock a právničina k sobě zdánlivě nejdou. Doktor Pečený je čestnou výjimkou - - rokenrolová zombie přichází. Musí být řádně zetlelá, v žádném případě aktuální a zároveň nadčasová. Ino, rokenrol rozhodně nadčasový je a punk je řádně zahnívající zdechlina, která straší společnost už pěknou řádku let.
Doktor P.P. to dal všechno dohromady a vytvořil svou nejlepší desku Rockn_n_Roll Zombie. Ne náhodou se na posledním albu podíleli takové veličiny, jako např. Petr Hošek z Plexis, Lou Fanánek Hagen ze Tří sester, posmrtně František Sahula, nebo Sváťa Šváb z Totáčů.
Na společném koncertu v rámci Dragon Tour 2010 se v Clubu Kino představí Doktor PP spolu s Totálním nasazením, celému cirkusu předskočí spřátelení Deratizéři.
Že doktor PP svým posledním CD "Rockn_n_Roll Zombie" šlape Třem sestrám pořádně na záda je víc než jistá věc - Punk's Not Death ! VSTUPNÉ: 100 Kč

27.2. so JAZZ

CRAZY BOYS OF PRAGUE
VSTUPNÉ: 100 Kč
20:30 hod.

Město Černošice Vás srdečně zve na večer plný evergreenů zlaté éry jazzu a swingu (20. - 40. léta). Skupinu Crazy Boys of Prague tvoří volné sdružení špičkových profesionálních a amaterských hudebníků, majících za sebou nezpočet vystoupení v jazzových klubech v Německu, Rakousku, Francii a na mezinárodních jazzových festivalech a přehlídkách v Anglii, Holandsku, Dánsku, Švýcarsku a Španělsku ...

28.2. ne DIVADLO PRO DĚTI

PLAVBA ANEB POČKEJ S TÍM - slavnostní premiéra
16:00 hod.

Je země placatá či kulatá či...? Odpověď možná naleznete v nové autorské hře Divadelního souboru z Černošic pod vedením Ivety Duškové.
Představení pro děti i dospělé. VSTUPNÉ: 50 Kč

!!! KURZY SALSY !!!

Od ledna 2010 každou středu v Clubu Kino / přihlášky na tel.: 608 980 324